

股票代號：1709



和益化學工業股份有限公司
FORMOSAN UNION CHEMICAL CORP.

九十五年年度年報
Annual Report 2006

刊印日期：中華民國九十六年四月三十日

查詢年報網址：<http://newmops.tse.com.tw>

本公司網址：<http://www.fucc.com.tw>

一、本公司發言人：

姓 名：吳瑞椿
職 稱：主 任
電 話：(02)2507-1234
電子郵件信箱：wjca@fucc.com.tw
代理發言人
姓 名：李志峰
職 稱：經 理
電 話：(02)2507-1234
電子郵件信箱：cf1@fucc.com.tw

二、公司及工廠之地址、電話：

總公司：台北市南京東路二段 206 號 14 樓
電 話：(02)2507-1234
工 廠：高雄縣林園鄉石化三路九號
電 話：(07)641-2921

三、辦理股票過戶機構：

名 稱：和益化學工業股份有限公司股務室
地 址：台北市南京東路二段 206 號 13 樓之 5
電 話：(02)2507-1234 分機：150~152

四、最近年度財務報告簽證會計師：

姓 名：陳玉芳會計師、柯俊榮會計師
名 稱：立本台灣聯合會計師事務所
地 址：台北市南京東路二段 72 號 10 樓
網 址：<http://www.bdotaiwan.com.tw>
電 話：(02)2564-3000

五、海外有價證券掛牌買賣之交易場所：無

六、公司網址：<http://www.fucc.com.tw>

目 錄

壹、致股東報告書.....	1
貳、公司簡介.....	5
一、設立日期.....	5
二、公司沿革.....	5
參、公司治理報告.....	6
一、組織系統.....	6
二、董事、監察人、總經理、副總經理、協理、各部門及分支機構 主管資料.....	8
三、公司治理運作情形.....	21
四、會計師公費資訊.....	26
五、更換會計師資訊.....	26
六、公司之董事長、總經理、負責財務或會計事務之經理人，最近 一年內曾任職於簽證會計師所屬事務所或其關係企業情形.....	27
七、最近年度及截至年報刊印日止，董事、監察人、經理人及持 股比例超過百分之十之股東股權移轉及股權質押變動情形.....	27
八、持股比例占前十大股東間互為財務會計準則公報第六號關係 人關係之資訊.....	28
九、公司、公司之董事、監察人、經理人及公司直接或間接控制 之事業對同一轉投資事業之持股數，並合併計算綜合持股比 例.....	29
肆、募資情形.....	30
一、股本來源.....	30
二、股東結構.....	32
三、股權分散情形.....	32
四、主要股東名單.....	33
五、最近兩年度每股市價、淨值、盈餘、股利及相關資料.....	33
六、公司股利政策及執行狀況.....	34
七、本次股東會擬議之無償配股對公司營業績效及每股盈餘之影 響.....	34
八、員工分紅及董事、監察人之酬勞.....	34

九、公司買回本公司股份情形.....	35
十、公司債、特別股、海外存託憑證、員工認股權憑證及併購（包括合併、收購及分割）之辦理情形.....	35
十一、資金運用計畫執行情形.....	35
伍、營運概況.....	36
一、業務內容.....	36
二、市場及產銷概況.....	38
三、從業員工.....	42
四、環保支出資訊.....	42
五、勞資關係.....	43
六、重要契約.....	43
陸、財務概況.....	44
一、最近五年度簡明資產負債表、損益表、簽證會計師姓名及查核意見.....	44
二、最近五年度財務分析.....	46
三、最近年度之監察人查核報告書.....	49
四、最近年度財務報表.....	50
五、最近年度經會計師查核簽證之母子公司合併財務報表.....	87
六、公司及其關係企業最近年度及截至年報刊印日止，如有發生財務週轉困難情事，對本公司財務狀況之影響.....	129
柒、財務狀況及經營結果之檢討分析與風險事項.....	130
一、財務狀況之檢討分析.....	130
二、經營結果之檢討分析.....	131
三、現金流量之檢討分析.....	132
四、最近年度重大資本支出對財務業務之影響.....	133
五、最近年度轉投資政策及未來一年投資計畫.....	134
六、風險事項之分析評估.....	134
七、其他重要事項.....	136
捌、特別記載事項.....	137
一、關係企業相關資料.....	137
二、最近年度及截至年報刊印日止，私募有價證券辦理情形.....	140
三、最近年度及截至年報刊印日止子公司持有或處分本公司股票情形.....	140

四、其他必要補充說明事項.....	140
玖、最近年度及截至年報刊印日止，發生證券交易法第三十六條第二 項第二款所定對股東權益或證券價格有重大影響之事項	140

壹、致股東報告書

各位股東女士、先生：

去年國際局勢混亂，原油價格延續前年的漲勢，屢破新高，石化原料價格也跟著水漲船高。而我們公司生產所需之原料均來自石化產品，也受到了波及，幸賴公司同仁的努力，多項去瓶頸工程均如期完工，適時加入營運，使得營業額再創近新台幣60億元的新高紀錄。美中不足的是我們產品價格無法完全反應原料的上漲，因而獲利反而略微降低。

今年子公司和協工程屏南廠，即將投產加入營運行列，相信會帶來新的利益，此外由於目前公司主要產品烷基苯市場已呈現飽和狀態，加上壬酚產品日益受到環保團體的關注，所以公司正積極大力開發研究相關主副產品的功能與應用，期望除能推出更具市場與技術獨特性的產品外，也能提高現有產品的附加價值。

此外，本公司陳勳總經理於今(96)年初屆齡退休，改由蔡傳實副總經理接任，相信新任總經理在過去公司既有的優良歷史下，突破傳統再創佳績。

期盼各位股東繼續熱情支持與指導
謹將九十五年度營業結果報告如下：

一、九十五年度營業報告

(一)實施成果

1. 生產量135,203公噸

九十五年度生產量共計135,203公噸，較九十四年度生產116,786公噸，增加18,417公噸，增加率15.77%。

2. 銷售量148,780公噸

九十五年度銷售量共計148,780公噸，較九十四年度銷售135,567公噸，增加13,213公噸，增加率9.75%。

3. 收入總額新台幣5,988,815,177元

(1)九十五年度營業收入計新台幣5,895,954,914元，較九十四年度營業收入新台幣4,866,985,547元，增加新台幣1,028,969,367元，增加率21.14%。

(2)九十五年度營業外收入計新台幣92,860,263元。

4.支出總額新台幣5,734,204,079元

九十五年度營業成本計新台幣5,197,276,532元，營業費用新台幣432,383,385元，營業外支出新台幣104,544,162元。

5.盈餘

九十五年度稅前利益為新台幣254,611,098元，所得稅費用新台幣51,700,760元，稅後純益新台幣202,910,338元，較九十四年度稅後純益新台幣232,367,633元，減少29,457,295元，減少率12.68%。九十五年度稅後純益率3.44%。

(二) 九十五年預算執行情形：

單位：新台幣仟元

項 目	預 算 數	實 際 數	達 成 率
營 業 淨 額	5,173,692	5,895,955	113.96
營 業 成 本	4,525,702	5,197,277	114.84
營 業 毛 利	647,990	698,678	107.82
營 業 費 用	450,302	432,383	96.02
營 業 利 益	197,688	266,295	134.70
營 業 外 收 入	23,825	92,860	389.76
營 業 外 支 出	55,180	104,544	189.46
稅 前 純 益	166,333	254,611	153.07

(三)九十五年度財務收支及獲利能力分析：

單位：新台幣仟元

項 目	九 十 五 年	九 十 四 年	增 減 額	增 減 率
營 業 淨 額	5,895,955	4,866,985	1,028,970	21.14
稅 前 純 益	254,611	290,455	(35,844)	(12.34)
獲 利 率	3.44	4.77	(1.33)	(27.88)

(四)研究發展狀況

- 1.固體酸反應之技術開發。
- 2.氫化產品多元化研究開發。
- 3.界面活化劑相關衍生物之技術開發。
- 4.黏著劑相關原料之技術開發。
- 5.高值化學品之技術開發。

二、九十六年度營業計劃概要

(一)經營方針

- 1.確實落實執行ISO-9001和ISO-14001，以確保產品品質水準和廠區工安環保的維護。
- 2.確保原料來源穩定供應，並提升產能利用率，使各廠生產發揮最大效益，提升各產品競爭能力。
- 3.加強成本和費用之控管，並提升公司經營績效，建立市場競爭優勢。
- 4.加強新產品之研究開發，以便開拓新市場，並延續公司長期發展。
- 5.加強優秀人才之吸收與培育，以達公司永續經營。
- 6.以提高顧客滿意度為公司最終目標。

(二)營業目標

主要產品	全年度預算銷售數量
烷基苯	103,000 MT
壬酚	22,000 MT
氫化石油樹脂	8,500MT

烷基苯為清潔劑之原料，將視市場需求，做適度增產。
壬酚市場，因市場需求量增加，預估本年度銷售量將有成長。
氫化石油樹脂，為國內唯一製造廠商，已取代進口產品，供應國內客戶使用。

(三)重要產銷政策

- 1.加強研究開發製程改善，落實ISO-9001品質管理和ISO-14001環保維護，使生產管理達到最大效能和效率。
- 2.推行全面品質管理和以顧客導向的行銷策略，加強上下游之間的互動管理，達到利潤均享之目標。

三、結語

謹報告如上。

最後 敬祝各位股東女士、先生

身體健康 萬事如意！

董事長 黃 登 選



貳、公司簡介

一、設立日期

中華民國六十二年六月二十一日

二、公司沿革

- 62年 6月 設立於台北市，登記資本額新台幣伍仟萬元整。
- 66年 4月 高雄縣林園建廠完竣，開始生產清潔劑用烷基苯。
- 69年12月 第二套烷化設備擴建完成，年產烷基苯共計九萬公噸。
- 73年11月 奉財政部證管會核准為公開發行公司。
- 75年 7月 本公司股票正式掛牌上市買賣。
- 80年 3月 正烷烴脫氫廠及壬酚廠建廠完成，年產正烯烴30,100公噸，壬酚10,000公噸。
- 84年 8月 通過ISO-9002品質認證。
- 88年 2月 擴充壬酚廠之年產能為15,000公噸。
- 89年 3月 通過ISO-14001國際環境品質認證。
- 89年12月 新建氫化設備完工，年產7,000公噸之氫化石油樹脂。
- 91年 1月 擴充壬酚廠之年產能為20,000公噸。
- 91年12月 通過ISO-9001品質認證。
- 93年10月 擴充壬酚廠之年產能為25,000公噸。
- 93年12月 烷化設備汰舊換新工程完工，提高烷基苯年產能為105,000公噸。
- 94年11月 擴充氫化石油樹脂廠年產能為10,500公噸。

參、公司治理報告

一、組織系統

(一) 公司之組織結構

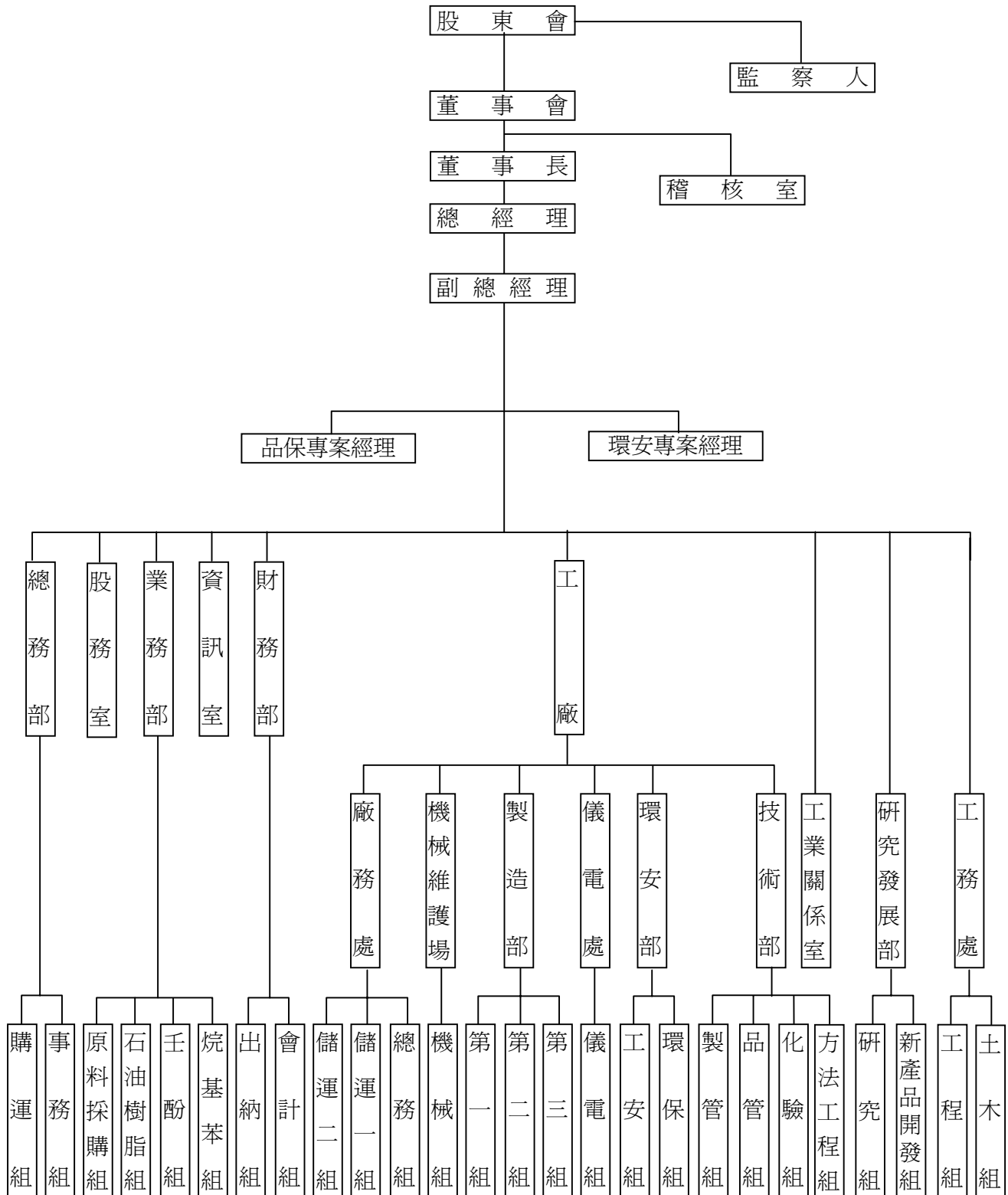

(二) 各主要部門所營業務

部 門	主 要 職 掌
稽 核 室	查核內部稽核制度之建立、執行檢討及審核各部門之執行績效。
業 務 部	負責原料採購、產品拓展及市場之研究。
財 務 部	負責財務管理、理財分析、資金運作及會計稅務事務之處理。
總 務 部	負責投資規劃、物料採購及庶務相關工作。
研究發展部	新產品的開發研究及品質改良。
製 造 部	安排生產計劃及各工廠之生產管理。
技 術 部	負責產品品質的保證及現有製程的改善。
環 安 部	規劃、督導工業安全衛生設計及環保業務之推動與執行。
儀 電 處	儀錶電機管理。
機械維護廠	工廠所有機械設備之安裝與維修。
廠 務 處	工廠採購、儲運、倉庫作業、管理及建築物之維修。
工 務 處	工程設計、發包安裝等品質之監督。
工業關係室	負責廠務之連繫、溝通、協調。
資 訊 室	負責電腦作業系統之規劃、程式設計及資訊管理。
股 務 室	負責股東會、董事會之會務籌備及股務相關業務。

二、董事、監察人、總經理、副總經理、協理、各部門及分支機構主管資料

(一)董事、監察人及主要經理人資料

1-1 董事、監察人資料

基準日：96年4月15日

職稱	姓名	選任日期	任期	初次選任日期	選任時持有股份		現在持有股份		配偶、未成年子女現在持有股份		利用他人名義持有股份		主要學(經)歷	目前兼任本公司及其他公司之職務	具配偶或二親等以內關係之其他主管、董事或監察人		
					股數	持股比例	股數	持股比例	股數	持股比率	股數	持股比例			職稱	姓名	關係
董事長	黃登選	94.06.17	3年	62.12.21	10,317,869	4.74	11,374,418	4.72	602,790	0.25	—	—	省立法商學院畢業	信興工業(股)公司董事長	董事	黃勝舜	父子
董事	黃勝舜	94.06.17	3年	76.06.24	554,595	0.25	753,384	0.31	1,037,948	0.43	—	—	台灣大學法律系畢業	大洋矽膠(股)公司董事長	董事長	黃登選	父子
董事	陳勳	94.06.17	3年	91.06.14	264,304	0.12	291,368	0.12	16,196	0.01	—	—	成功大學工管系畢業	和協工程及聯超實業(股)公司董事	—	—	—
董事	郭枝群	94.06.17	3年	82.06.08	1,449,903	0.67	1,583,188	0.66	1,544,852	0.64	—	—	淡江大學土木工程系畢業	新昌建設(股)公司董事長	—	—	—
董事	楊昆烈	94.06.17	3年	62.12.21	9,226,412	4.23	10,171,195	4.22	—	—	—	—	大學畢業	台塑生醫科技公司協理	—	—	—
董事	張英元	94.06.17	3年	76.06.24	540,059	0.25	595,360	0.25	212,624	0.09	—	—	成功大學化學工程系畢業	獅王工業(股)公司董事長	—	—	—
董事	郭貞志	94.06.17	3年	85.06.13	375,182	0.17	413,599	0.17	—	—	—	—	美國加州洛杉磯大學碩士	—	—	—	—
董事	郭進財	94.06.17	3年	65.08.25	1,212,095	0.56	1,336,212	0.55	—	—	—	—	—	明映實業公司董事長	—	—	—
董事	陳德峰	94.06.17	3年	82.06.08	1,313,474	0.60	1,447,973	0.60	159,726	0.07	—	—	中原理工學院化學系畢業	宏洲化學工業(股)公司副總經理	—	—	—
董事	郭枝茂	94.06.17	3年	79.06.22	305,604	0.14	336,897	0.14	235,945	0.10	—	—	世界新聞專科學校畢業	大昌國際(股)公司董事長	—	—	—

職稱	姓名	選任期日期	任期	初次選任日期	選任時持有股份		現在持有股份		配偶、未成年子女現在持有股份		利用他人名義持有股份		主要學(經)歷	目前兼任本公司及其他公司之職務	具配偶或二親等以內關係之其他主管、董事或監察人		
					股數	持股比例	股數	持股比例	股數	持比率	股數	持股比例			職稱	姓名	關係
董事	陳玉明	94.06.17	3年	88.05.13	114,198	0.05	125,890	0.05	437,730	0.18	—	—	美國 LAVERNE 企管碩士	宏洲化學工業(股)公司副總經理	—	—	—
董事	陳達雄	94.06.17	3年	91.06.14	43,411,918	19.86	47,857,298	19.86	1,057	—	—	—	中原大學電子工程系畢業		—	—	—
董事	鄭逸雪	94.06.17	3年	91.06.14	43,411,918	19.86	47,857,298	19.86	—	—	—	—	大學畢業		—	—	—
董事	張明正	94.06.17	3年	91.06.14	43,411,918	19.86	47,857,298	19.86	—	—	—	—	大學畢業	和桐化學(股)公司副總經理	—	—	—
董事	許榮輝	94.06.17	3年	91.06.14	43,411,918	19.86	47,857,298	19.86	—	—	—	—	大學畢業	和桐化學(股)公司業務部協理	—	—	—
監察人	施振芳	94.06.17	3年	91.06.14	626,608	0.29	690,772	0.29	—	—	—	—	—	綿興紡織(股)公司董事長	—	—	—
監察人	柯長崎	94.06.17	3年	79.06.22	1,175,642	0.54	1,296,027	0.54	5,943	—	—	—	政治大學企管研究所碩士	信東化學(股)公司董事長	—	—	—

備註：黃登選：信興工業(股)公司代表人

楊昆烈：台灣化學纖維(股)公司代表人

陳玉明：富錦投資(股)公司代表人

柯長崎：永祐實業(股)公司代表人

陳達雄：和桐化學(股)公司代表人

鄭逸雪：和桐化學(股)公司代表人

張明正：和桐化學(股)公司代表人

許榮輝：和桐化學(股)公司代表人

1-2 董事、監察人獨立性資料

姓名 (註1)	條件	是否具有五年以上工作經驗 及以下專業資格			符合獨立性情形(註2)										兼任其 他公開 發行公 司獨立 董事家 數
		商務、法務、 財務、會計 或公司業 務所需之 相關科系 之公立大 專院校 講師以上	法官、檢察官、 律師、會計 師或其他與 公司業務所 需之國家考 試及格領有 證書之專門 職業及技術 人員	商務、法務、 財務、會計 或公司業 務所需之 工作經驗	1	2	3	4	5	6	7	8	9	10	
董事長	黃登選			✓			✓	✓		✓	✓		✓		
董事	黃勝舜			✓	✓	✓	✓		✓	✓		✓	✓		
董事	陳勳			✓		✓	✓	✓	✓	✓	✓	✓	✓	✓	
董事	郭枝群			✓	✓	✓		✓	✓	✓	✓	✓	✓	✓	
董事	楊昆烈			✓	✓	✓	✓	✓	✓	✓	✓	✓	✓		
董事	張英元			✓	✓	✓	✓	✓	✓	✓	✓	✓	✓	✓	
董事	郭貞志			✓	✓	✓	✓	✓	✓	✓	✓	✓	✓	✓	
董事	郭進財			✓	✓	✓	✓	✓	✓	✓	✓	✓	✓	✓	
董事	陳德峰			✓	✓	✓		✓	✓	✓	✓	✓	✓	✓	
董事	郭枝茂			✓	✓	✓	✓	✓	✓	✓	✓	✓	✓	✓	
董事	陳玉明			✓	✓	✓	✓	✓	✓	✓	✓	✓	✓		
董事	陳達雄			✓	✓	✓	✓	✓	✓	✓	✓	✓	✓		
董事	鄭逸雪			✓	✓	✓	✓	✓	✓	✓	✓	✓	✓		
董事	張明正			✓	✓	✓	✓	✓	✓	✓	✓	✓	✓		
董事	許榮輝			✓	✓	✓	✓	✓	✓	✓	✓	✓	✓		
監察人	施振芳			✓	✓	✓	✓	✓	✓	✓	✓	✓	✓	✓	
監察人	柯長崎		✓	✓	✓	✓	✓	✓	✓	✓	✓	✓	✓	✓	

註1：欄位多寡視實際數調整。

註2：各董事、監察人於選任前二年及任職期間符合下述各條件者，請於各條件代號下方空格中打“✓”。

- (1)非為公司或其關係企業之受僱人
- (2)非公司或其關係企業之董事、監察人(但如為公司或其母公司、公司直接及間接持有表決權之股份超過百分之五十之子公司之獨立董事者，不在此限)。
- (3)非本人及其配偶、未成年子女或以他人名義持有公司已發行股份總額百分之一以上或持股前十名之自然人股東。
- (4)非前三款所列人員之配偶、二親等以內親屬或五親等以內直系血親親屬。
- (5)非直接持有公司已發行股份總額百分之五以上法人股東之董事、監察人或受僱人，或持股前五名法人股東之董事、監察人或受僱人。
- (6)非與公司有財務、業務往來之特定公司或機構之董事(理事)、監察人(監事)、經理人或持股百分之五以上股東。
- (7)非為公司或關係企業提供商務、法務、財務、會計等服務或諮詢之專業人士、獨資、合夥、公司或機構之企業主、合夥人、董事(理事)、監察人(監事)、經理人及其配偶。
- (8)未與其他董事間具有配偶或二親等以內之親屬關係。
- (9)未有公司法第30條各款情事之一。
- (10)未有公司法第27條規定以政府、法人或其代表人當選。

1-3 法人股東之主要股東

96年4月15日

法人股東名稱	法人股東之主要股東及持股比例
信興工業(股)公司	陳淑卿 9.07%、黃子倫 7.42%、連吉時 6.69%、連得時 6.69%、連勝時 6.63%、黃勝堅 5.53%、黃勝材 5.53%、黃勝舜 5.53%、黃勝俊 5.07%、黃蘇錦鳳、4.93%
台灣化學纖維(股)公司	財團法人長庚紀念醫院 20.03%、王永慶 6.75%、秦氏國際投資公司 6.35%、王永在 6.30%、萬順國際投資公司 3.80%、台灣塑膠工業股份有限公司 3.39%、南亞塑膠工業股份有限公司 2.39%、聯合電力發展股份有限公司 1.63%、匯豐銀行託管美林證券股份有限公司投資戶 1.14%、王文淵 1.08%
富錦投資(股)公司	陳玉明 29.93%、陳玉進 29.28%、陳玉坤 28.45%、陳淑雲 8.94%、莊錦連 1.48%、陳聰仁 0.91%、吳淑惠 0.65%、陳林富 0.18%陳程惟香 0.18%
和桐化學(股)公司	恆益投資股份有限公司 12.87%、炳榮股份有限公司 8.23%、洽和投資股份有限公司 7.45%、美商花旗受託保管群益證券託管投資專戶 7.10%、和宏氣體股份有限公司 4.67%、集吉股份有限公司 4.09%、興台股份有限公司 2.23%、宛平投資股份有限公司 1.17%、林錦花 1.00%、林大生 0.85%
永祐實業(股)公司	柯昶輝 33.33%、柯彥輝 29.17%、柯俊輝 25.00%、柯蘇陽慈 6.25%、柯偉煌 6.25%

1-4 法人股東之主要股東屬法人股東代表者

法人名稱	法人之主要股東及持股比例
台灣塑膠工業(股)公司	台灣化學纖維股份有限公司 7.65%、匯豐銀行託管美林證券(股)公司投資戶 6.26%、財團法人長庚紀念醫院 5.18%、南亞塑膠工業(股)公司 4.63%、秦氏國際投資公司 4.16%、王永在 3.99%、萬順國際投資公司 3.05%、王永慶 2.91%、大通銀行託管資本世界成長及收益基金公司 2.63%、台塑石化(股)公司 2.07%

法人名稱	法人之主要股東及持股比例
南亞塑膠工業(股)公司	台灣塑膠工業(股)公司 9.87%、財團法人長庚紀念醫院 7.10%、王永慶 5.46%、台灣化學纖維(股)公司 5.15%、王永在 5.13%、長庚大學 3.97%、萬順國際投資公司 2.39%、台塑石化(股)公司 2.26%、秦氏國際投資公司 1.86%、匯豐銀行託管美林證券(股)公司投資戶 1.20%

註：秦氏國際投資公司、萬順國際投資公司、聯合電力發展(股)公司、恆益投資(股)公司、炳榮(股)公司、洽和投資(股)公司、和宏氣體(股)公司、集吉(股)公司、興台(股)公司、宛平投資(股)公司等均未提供主要股東相關資料。

(二) 總經理、副總經理、協理、各部門及分支機構主管資料

基準日：96年4月15日

職稱	姓名	選(就)任日期	持有股份		配偶、未成年子女持有股份		利用他人名義持有股份		主要學(經)歷	目前兼任其他公司之職務	具配偶或二親等以內關係之經理人		
			股數	持股比率	股數	持股比率	股數	持股比率			職稱	姓名	關係
總經理	蔡傳實	96.02.14	193,331	0.08	72,057	0.03	—	—	中原大學化工系畢業	和協工程公司董事兼副總經理	無	—	—
總務部協理	廖嘉國	91.08.01	126,214	0.05	178	—	—	—	成功大學物理系畢業	聯超實業公司總經理	無	—	—
財務部協理	陳泰裕	91.08.01	217,625	0.09	0	—	—	—	東吳大學會計系畢業	和協工程公司及聯超實業公司監察人	無	—	—
工廠協理	黃國峻	91.08.01	235,601	0.10	0	—	—	—	中原大學化工系畢業	無	無	—	—

(三) 最近年度支付董事、監察人、總經理及副總經理之酬金

(1) 董事之酬金

單位：新台幣千元

職稱	姓名 (註 1)	董事酬金						A、B 及 C 等三 項總額占稅後 純益之比例 (註 11)		兼任員工領取相關酬金						A、B、C、D 及 E 等五項總 額占稅後純益 之比例(註 11)		有無領取 來自子公司 以外轉 投資事業 酬金(註 12)			
		報酬(A) (註 2)		盈餘分配之 酬勞(B) (註 3)		業務執行 費用(C) (註 4)				薪資、獎金 及特支費等 (D)(註 5)		盈餘分配員工紅利(E)(註 6)							員工認股權 憑證得認購 股數(F) (註 7)		
		本公司	合併報 表內所 有公司 (註 8)	本公司	合併報 表內所 有公司 (註 8)	本公司	合併報 表內所 有公司 (註 8)	本公司	合併報 表內所 有公司 (註 8)	本公司	合併報 表內所 有公司 (註 8)	本公司 合併報表內所 有公司(註 8)		本公司	合併報 表內所 有公司 (註 8)	本公司	合併報 表內所 有公司 (註 8)				
董事長	信興工業(股) 公司 代表人黃登選																				
董 事	黃勝舜																				
董 事	陳 勳																				
董 事	郭枝群																				
董 事	台灣化學纖維 (股)公司 代表人楊昆烈																				
董 事	張英元	—	—	5.160	5.160	3.315	3.315	4.18%	4.18%	8.131	8.131	—	—	—	—	—	—	8.18%	8.18%	無	
董 事	郭貞志																				
董 事	郭進財																				
董 事	陳德峰																				
董 事	郭枝茂																				
董 事	富錦投資(股) 公司 代表人陳玉明																				
董 事	和桐化學(股) 公司 代表人陳達雄																				

(接次頁)

(續前頁)

職 稱	姓 名 (註 1)	董事酬金						A、B 及 C 等三 項總額占稅後 純益之比例 (註 11)	兼任員工領取相關酬金						A、B、C、D 及 E 等五項總 額占稅後純益 之比例(註 11)	有無領取 來自子公 司以外轉 投資事業 酬金(註 12)		
		報酬(A) (註 2)		盈餘分配之 酬勞(B) (註 3)		業務執行 費用(C) (註 4)			薪資、獎金 及特支費等 (D)(註 5)		盈餘分配員工紅利(E)(註 6)						員工認股權 憑證得認購 股數(F) (註 7)	
		本公司	合併報 表內所 有公司 (註 8)	本公司	合併報 表內所 有公司 (註 8)	本公司	合併報 表內所 有公司 (註 8)		本公司	合併報 表內所 有公司 (註 8)	本公司		合併報表內所 有公司(註 8)				本公司	合併報 表內所 有公司 (註 8)
董 事	和桐化學(股) 公司 代表人鄭逸雪																	
董 事	和桐化學(股) 公司 代表人張明正																	
董 事	和桐化學(股) 公司 代表人許榮輝																	

酬金級距表

給付本公司各個董事酬金級距	董事人數			
	前三項酬金總額(A+B+C)		前五項酬金總額 (A+B+C+D+E)	
	本公司(註 9)	合併報表內 所有公司 (註 10) G	本公司(註 9)	合併報表內 所有公司 (註 10) H
低於 2,000,000 元	15	15	13	13
2,000,000 元(含)~5,000,000 元			1	1
5,000,000 元(含)~10,000,000 元			1	1
10,000,000 元(含)~15,000,000 元				
15,000,000 元(含)~30,000,000 元				
30,000,000 元(含)~50,000,000 元				
50,000,000 元(含)~100,000,000 元				
100,000,000 元以上				
總 計	15	15	15	15

- 註 1. 董事姓名應分別列示(法人股東應將法人股東名稱及代表人分別列示)，以彙總方式揭露各項給付金額。若 董事兼任總經理或副總經理者應填列本表及下表(3)。
- 註 2. 係指最近年度董事之報酬(包括董事薪資、職務加給、退職退休金、離職金、各種獎金、獎勵金等等)。
- 註 3. 係填列最近年度盈餘分配議案股東會前經董事會通過擬議配發之董事酬勞金額。
- 註 4. 係指最近年度董事之相關業務執行費用(包括車馬費、特支費、各種津貼、宿舍、配車等實物提供等等)。如提供房屋、汽車及其他交通工具或專屬個人之支出時，應揭露所提供資產之性質及成本、實際或按公平市價設算之租金、油資及其他給付。另如配有司機者，請附註說明公司給付該司機之相關報酬，但不計入酬金。
- 註 5. 係指最近年度董事兼任員工(包括兼任總經理、副總經理、其他經理人及員工)所領取包括薪資、職務加給、退職退休金、離職金、各種獎金、獎勵金、車馬費、特支費、各種津貼、宿舍、配車等實物提供等等。如提供房屋、汽車及其他交通工具或專屬個人之支出時，應揭露所提供資產之性質及成本、實際或按公平市價設算之租金、油資及其他給付。另如配有司機者，請附註說明公司給付該司機之相關報酬，但不計入酬金。
- 註 6. 係指最近年度董事兼任員工(包括兼任總經理、副總經理、其他經理人及員工)取得員工紅利(含股票紅利及現金紅利)者，應揭露最近年度盈餘分配議案股東會前經董事會通過擬議配發員工紅利金額，若無法預估者則按去年實際配發比例計算今年擬議配發數，並另應填列附表一之三。其股票紅利金額上市上櫃公司應以證券發行人財務報告編製準則規定公平價值(係指資產負債表日之收盤價)計算之；若非上市上櫃公司則以盈餘所屬年度會計期間結束日之淨值計算之。
- 註 7. 係指截至年報刊印日止董事兼任員工(包括兼任總經理、副總經理、其他經理人及員工)取得員工認股權憑證得認購股數(不包括已執行部分)，除填列本表外，尚應填列附表十五。
- 註 8. 應揭露合併報表內所有公司(包括本公司)給付本公司董事各項酬金之總額。
- 註 9. 本公司給付每位董事各項酬金總額於各級距之人數，若法人董事所領取部分應平均分配至指派代表人後再予以區分各級距人數。另若公司自願採行彙總揭露配合級距揭露姓名者，請將「董事人數」欄位名稱修改為「董事姓名」。
- 註 10. 合併報表內所有公司(包括本公司)給付本公司每位董事各項酬金總額於各級距之人數。若公司自願採行彙總揭露配合級距揭露姓名者，請將「董事人數」欄位名稱修改為「董事姓名」。
- 註 11. 稅後純益係指最近年度之稅後純益。
- 註 12. a.本欄應明確填列公司董事「有」或「無」領取來自子公司以外轉投資事業相關酬金。
b.若填列「有」者，得自願性填列所領取酬金金額，並應依公司董事於子公司以外轉投資事業所擔任身分別所領取之酬金，併入酬金級距表之 G 及 H 欄，並將欄位名稱改為「所有轉投資事業」。
c.酬金係指本公司董事擔任子公司以外轉投資事業之董事、監察人或經理人等身分所領取之報酬、酬勞、員工紅利及業務執行費用等相關酬金。
- *本表所揭露酬金內容與所得稅法之所得概念不同，故本表目的係作為資訊揭露之用，不作課稅之用。

(2) 監察人之酬金

單位：新台幣千元

職 稱	姓 名 (註 1)	監察人酬金						A、B 及 C 等三項總額占稅後純益之比例 (註 8)		有無領取來自子公司以外轉投資事業酬金 (註 9)
		報酬(A)(註 2)		盈餘分配之酬勞(B)(註 3)		業務執行費用(C)(註 4)		本公司	合併報表內所有公司 (註 5)	
		本公司	合併報表內所有公司 (註 5)	本公司	合併報表內所有公司 (註 5)	本公司	合併報表內所有公司 (註 5)			
監察人	施振芳			997	997	390	390	0.68%	0.68%	無
監察人	永祐實業(股)公司 代表人 柯長崎	—	—							

酬金級距表

給付本公司各個監察人酬金級距	監察人人數	
	前三項酬金總額(A+B+C)	
	本公司 (註 6)	合併報表內所有公司 (註 7) D
低於 2,000,000 元	2	2
2,000,000 元 (含) ~ 5,000,000 元	-	-
5,000,000 元 (含) ~ 10,000,000 元	-	-
10,000,000 元 (含) ~ 15,000,000 元	-	-
15,000,000 元 (含) ~ 30,000,000 元	-	-
30,000,000 元 (含) ~ 50,000,000 元	-	-
50,000,000 元 (含) ~ 100,000,000 元	-	-
100,000,000 元以上	-	-
總 計	2	2

- 註 1. 監察人姓名應分別列示(法人股東應將法人股東名稱及代表人分別列示)，以彙總方式揭露各項給付金額。
- 註 2. 係指最近年度監察人之報酬(包括監察人薪資、職務加給、退職退休金、離職金、各種獎金、獎勵金等等)。
- 註 3. 係填列最近年度盈餘分配議案股東會前經董事會通過擬議配發之監察人酬勞金額。
- 註 4. 係指最近年度給付監察人之相關業務執行費用(包括車馬費、特支費、各種津貼、宿舍、配車等實物提供等等)。如提供房屋、汽車及其他交通工具或專屬個人之支出時，應揭露所提供資產之性質及成本、實際或按公平市價設算之租金、油資及其他給付。另如配有司機者，請附註說明公司給付該司機之相關報酬，但不計入酬金。
- 註 5. 應揭露合併報表內所有公司(包括本公司)給付本公司監察人各項酬金之總額。
- 註 6. 本公司給付每位監察人各項酬金總額於各級距之人數。若公司自願採行彙總揭露配合級距揭露姓名者，請將「監察人人數」欄位名稱修改為「監察人姓名」。
- 註 7. 合併報表內所有公司(包括本公司)給付本公司每位監察人各項酬金總額於各級距之人數。若公司自願採行彙總揭露配合級距揭露姓名者，請將「監察人人數」欄位名稱修改為「監察人姓名」。
- 註 8. 稅後純益係指最近年度之稅後純益。
- 註 9. a.本欄應明確填列公司監察人「有」或「無」領取來自子公司以外轉投資事業相關酬金。
b.若填列「有」者，得自願性填列所領取酬金金額，並應依公司監察人於子公司以外轉投資事業所擔任身分別所領取之酬金，併入酬金級距表 D 欄，並將欄位名稱改為「所有轉投資事業」
c.酬金係指本公司監察人擔任子公司以外轉投資事業之董事、監察人或經理人等身分所領取之報酬、酬勞、員工紅利及業務執行費用等相關酬金。
- * 本表所揭露酬金內容與所得稅法之所得概念不同，故本表目的係作為資訊揭露之用，不作課稅之用。

(3)總經理及副總經理之酬金

單位：新台幣千元

職稱	姓名 (註 1)	薪資(A) (註 2)		獎金及特支費等 等(B) (註 3)		盈餘分配之員工紅利金額(C) (註 4)				A、B 及 C 等三 項總額占稅後 純益之比例 (%) (註 9)		取得員工認股 權憑證數額 (註 5)		有無領取來自子 公司以外轉投資 事業酬金 (註 10)
		本公司	合併報 表內所 有公司 (註 6)	本公司	合併報 表內所 有公司 (註 6)	本公司		合併報表內所 有公司 (註 5)		本公司	合併報 表內所 有公司 (註 6)	本公司	合併報 表內所 有公司 (註 6)	
						現金紅 利金額	股票紅 利金額	現金紅 利金額	股票紅 利金額					
總經理	陳 勳	4,658	4,658	2,667	2,667	22	31	22	31	2.65%	2.65%	—	—	無
副總經理	蔡傳實													

酬金級距表

給付本公司各個總經理及副總經理酬金級距	總經理及副總經理人數	
	本公司(註 7)	合併報表內所有公司(註 8) D
低於 2,000,000 元	-	-
2,000,000 元 (含) ~ 5,000,000 元	2	2
5,000,000 元 (含) ~ 10,000,000 元	-	-
10,000,000 元 (含) ~ 15,000,000 元	-	-
15,000,000 元 (含) ~ 30,000,000 元	-	-
30,000,000 元 (含) ~ 50,000,000 元	-	-
50,000,000 元 (含) ~ 100,000,000 元	-	-
100,000,000 元以上	-	-
總 計	2	2

* 不論職稱，凡職位相當於總經理、副總經理者，均應予揭露。

- 註 1. 總經理及副總經理姓名應分別列示，以彙總方式揭露各項給付金額。若董事兼任總經理或副總經理者應填列本表及上表(1)
- 註 2. 係填列最近年度總經理及副總經理薪資、職務加給、退職退休金、離職金。
- 註 3. 係填列最近年度總經理及副總經理各種獎金、獎勵金、車馬費、特支費、各種津貼、宿舍、配車等實物提供及其他報酬金額。如提供房屋、汽車及其他交通工具或專屬個人之支出時，應揭露所提供資產之性質及成本、實際或按公平市價設算之租金、油資及其他給付。另如配有司機者，請附註說明公司給付該司機之相關報酬，但不計入酬金。
- 註 4. 係填列最近年度盈餘分配議案股東會前經董事會通過擬議配發總經理及副總經理之員工紅利金額(含股票紅利及現金紅利)，若無法預估者則按去年實際配發比例計算今年擬議配發數，並另應填列附表一之三。其股票紅利金額上市上櫃公司應以證券發行人財務報告編製準則規定公平價值(係指資產負債表日之收盤價)計算之；若非上市上櫃公司則以盈餘所屬年度會計期間結束日之淨值計算之。稅後純益係指最近年度之稅後純益。
- 註 5. 係指截至年報刊印日止總經理及副總經理取得員工認股權憑證得認購股數(不包括已執行部分)，除填列本表外，尚應填列附表十五。
- 註 6. 應揭露合併報表內所有公司(包括本公司)給付本公司總經理及副總經理各項酬金之總額。
- 註 7. 本公司給付每位總經理及副總經理各項酬金總額於各級距之人數。若公司自願採行彙總揭露配合級距揭露姓名者，請將「總經理及副總經理人數」欄位名稱修改為「總經理及副總經理姓名」。
- 註 8. 合併報表內所有公司(包括本公司)給付本公司每位總經理及副總經理各項酬金總額於各級距之人數。若公司自願採行彙總揭露配合級距揭露姓名者，請將「總經理及副總經理人數」欄位名稱修改為「總經理及副總經理姓名」。
- 註 9. 稅後純益係指最近年度之稅後純益。
- 註 10. a. 本欄應明確填列公司總經理及副總經理「有」或「無」領取來自子公司以外轉投資事業相關酬金。
 b. 若填列「有」者，得自願性填列所領取酬金金額，並應依公司總經理及副總經理於子公司以外轉投資事業所擔任身分別所領取之酬金，併入酬金級距表 D 欄，並將欄位名稱改為「所有轉投資事業」
 c. 酬金係指本公司總經理及副總經理擔任子公司以外轉投資事業之董事、監察人或經理人等身分所領取之報酬、酬勞、員工紅利及業務執行費用等相關酬金。

* 本表所揭露酬金內容與所得稅法之所得概念不同，故本表目的係作為資訊揭露之用，不作課稅之用。

(四)配發員工紅利之經理人姓名及配發情形

96年3月23日

	職稱 (註1)	姓名 (註1)	股票紅利金額	現金紅利金額	總計	總額占稅後純益之比例(%)
經理人	副總經理	蔡傳實	118	84	202	0.10%
	協理	廖嘉國				
	協理	陳泰裕				
	協理兼廠長	黃國峻				
	財務(會計部門主管)	陳泰裕(協理)				

*係填列最近年度盈餘分配股東會前經董事會通過擬議配發經理人之員工紅利金額(含股票紅利及現金紅利),若無法預估者則按去年實際配發比例計算今年擬議配發數。其股票紅利金額上市上櫃公司應以證券發行人財務報告編製準則規定公平價值(係指資產負債表日之收盤價)計算之;若非上市上櫃公司則以盈餘所屬年度會計期間結束日之淨值計算之,稅後純益係指最近年度之稅後純益。

註1:應揭露個別姓名及職稱,但得以彙總方式揭露盈餘分配情形。

註2:經理人之適用範圍,依據本會九十二年三月二十七日台財證三字第○九二○○○一三○一號函令規定,其範圍如下:

- (1)總經理及相當等級者
- (2)副總經理及相當等級者
- (3)協理及相當等級者
- (4)財務部門主管
- (5)會計部門主管
- (6)其他有為公司管理事務及簽名權利之人

註3:若董事、總經理及副總經理有領取員工紅利(含股票紅利及現金紅利)者,除填列附表一之二外,另應再填列本表。

三、公司治理運作情形

(一) 董事會運作情形資訊

最近年度董事會開會 6 次，董事監察人出席情形如下：

職稱	姓名(註 1)	實際出(列)席次數	委託出席次數	實際出(列)席率(%) (註 2)	備註
董事長	信興工業(股)公司 代表人：黃登選	6	-	100%	
董事	黃勝舜	5	1	83%	
董事	陳 勳	6	-	100%	
董事	郭枝群	5	1	83%	
董事	台灣化學纖維(股)公司 代表人：楊昆烈	5	-	83%	
董事	張英元	6	-	100%	
董事	郭貞志	5	1	83%	
董事	郭進財	6	-	100%	
董事	陳德峰	6	-	100%	
董事	郭枝茂	5	1	83%	
董事	富錦投資(股)公司 代表人：陳玉明	5	1	83%	
董事	和桐化學(股)公司 代表人：陳達雄	3	3	50%	
董事	和桐化學(股)公司 代表人：鄭逸雪	6	-	100%	
董事	和桐化學(股)公司 代表人：張明正	5	1	83%	
董事	和桐化學(股)公司 代表人：許榮輝	6	-	100%	
監察人	施振芳	6	-	100%	
監察人	永祐實業(股)公司 代表人：柯長崎	6	-	100%	
<p>其他應記載事項：</p> <p>一、證交法第 14 條之 3 所列事項暨其他經獨立董事反對或保留意見且有記錄或書面聲明之董事會議決事項：無。</p> <p>二、董事對利害關係議案迴避之執行情形，應敘明董事姓名、議案內容、應利益迴避原因以及參予表決情形：本公司第 12 屆第 9 次董事會討論事項第六案有關法人董事和桐化學股份有限公司暨其代表人陳達雄先生、鄭逸雪小姐、張明正先生、許榮輝先生之解除董事競業禁止限制，應出席董事 15 人中，除陳達雄董事未出席外，該公司另三席董事恪遵利益迴避原則未參予表決。</p> <p>三、當年度及最近年度加強董事會職能之目標（例如設立審計委員會、提昇資訊透明度等）與執行情形評估：本公司尚未設立審計委員會，爾後將視實際需求研議辦理。</p>					

註 1：董事、監察人屬法人者，應揭露法人股東名稱及其代表人姓名。

註 2：(1)年度終了日前有董事監察人離職者，應於備註欄註明離職日期，實際出(列)席率(%)則以其在職期間董事會開會次數及其實際出(列)席次數計算之。

(2)年度終了日前，如有董事監察人改選者，應將新、舊任董事監察人均予以填列，並於備註欄註明該董事監察人為舊任、新任或連任及改選日期。實際出(列)席率(%)則以其在職期間董事會開會次數及其實際出(列)席次數計算之。

(二) 審計委員會運作情形資訊：無。

(三) 公司治理運作情形及其與上市上櫃公司治理實務守則差異情形及原因。

項目	運作情形	與上市上櫃公司治理實務守則差異情形及原因
<p>一、公司股權結構及股東權益</p> <p>(一)公司處理股東建議或糾紛等問題之方式</p> <p>(二)公司掌握實際控制公司之主要股東及主要股東之最終控制者名單之情形</p> <p>(三)公司建立與關係企業風險控管機制及防火牆之方式</p>	<p>本公司設有發言人及代理發言人等專責人員處理股東建議或糾紛等問題</p> <p>本公司隨時瞭解實際控制公司主要股東之變化並保持良好關係。</p> <p>本公司與關係企業之業務及財務往來，皆訂立作業管理辦法，可有效發揮與關係企業風險控管機制及防火牆功能。</p>	<p>依據守則之精神，確保股東之權益。</p> <p>無。</p> <p>無。</p>
<p>二、董事會之組成及職責</p> <p>(一)公司設置獨立董事之情形</p> <p>(二)定期評估簽證會計師獨立性之情形</p>	<p>暫無獨立董事之設置。</p> <p>董事會定期評估簽證會計師之獨立性並依相關規定更換會計師。</p>	<p>視實際需要研議辦理。</p> <p>無</p>
<p>三、監察人之組成及職責</p> <p>(一)公司設置獨立監察人之情形</p> <p>(二)監察人與公司之員工及股東溝通之情形</p>	<p>暫無獨立監察人之設置。</p> <p>本公司監察人可透過發言人、董事會、股東會等與員工及股東作雙向溝通</p>	<p>視實際需要研議辦理。</p> <p>無</p>
<p>四、建立與利害關係人溝通管道之情形</p>	<p>本公司設有發言人制度，利害關係人可隨時透過發言人進行溝通。</p>	<p>無。</p>
<p>五、資訊公開</p> <p>(一)公司架設網站，揭露財務業務及公司治理資訊之情形</p> <p>(二)公司採行其他資訊揭露之方式（如架設英文網站、指定專人負責公司資訊之蒐集及揭露、落實發言人制度、法人說明會過程放置公司網站等）</p>	<p>本公司已架設英文網站，公司之財務、業務及相關資訊均依規定揭露於交易所公開資訊觀測站。</p> <p>本公司已指定專人負責資訊之蒐集並落實發言人制度。</p>	<p>公司網站暫以介紹公司沿革及產品為主。</p> <p>無。</p>
<p>六、公司設置提名或薪酬委員會等功能委員會之運作情形</p>	<p>本公司尚未設置。</p>	<p>視實際需要研議辦理。</p>

項目	運作情形	與上市上櫃公司治理實務守則差異情形及原因
七、	公司如依據「上市上櫃公司治理實務守則」訂有公司治理實務守則者，請敘明其運作與所訂公司治理實務守則之差異情形： 本公司尚未訂定「公司治理實務守則」，唯實務運作均融入公司治理之精神、爾後將視實際需要循序落實。	
八、	請敘明公司對社會責任（如人權、員工權益、僱員關懷、環保、社區參與、社會貢獻、社會服務、投資者關係、供應商關係及利害關係人之權利等）所採行之制度與措施及履行社會責任情形： 本公司設立職工福利委員會，依法提撥職工福利金、並注重員工福利，享有各種福利補助和團康活動，此外，依據規定提撥勞工退休金，另外本公司通過ISO9001和ISO14001，加上本公司一向注重環保和節能，期許對全球環保工作盡一份心力。	
九、	其他有助於瞭解公司治理運作情形之重要資訊（如董事及監察人進修之情形、風險管理政策及風險衡量標準之執行情形、保護消費者或客戶政策之執行情形、公司為董事及監察人購買責任保險之情形等）： 1.本公司董事及監察人均依實際需要，積極參與相關單位舉辦之進修課程。 2.公司內部控制、風險管理等制度與相關管理規章均由董事會核決，應可避免風險性業務之投資，另藉助各項保險來彌補因意外而可能造成公司、員工及第三人責任之損失；公司亦為董事及監察人購買美金三百萬元之責任保險。	
十、	如有公司治理自評報告或委託其他專業機構之公司治理評鑑報告者，應敘明其自評（或委外評鑑）結果、主要缺失（或建議）事項及改善情形：不通用。	

(四) 公司如有訂定公司治理守則及相關規章者，應揭露其查詢方式：
無。

(五) 其他足以增進對公司治理運作情形之瞭解的重要資訊，得一併揭露：無。

(六) 內部控制制度執行狀況：

1. 內部控制聲明書

和益化學工業股份有限公司
內部控制聲明書

日期：九十六年三月廿三日

本公司民國 95 年 1 月 1 日至 95 年 12 月 31 日之內部控制制度，依據自行檢查的結果，謹聲明如下：

- 一、本公司確知建立、實施和維護內部控制制度係本公司董事會及經理人之責任，本公司業已建立此一制度。其目的係在對營運之效果及效率(含獲利、績效及保障資產安全等)、財務報導之可靠性及相關法令之遵循等目標的達成，提供合理的確保。
- 二、內部控制制度有其先天限制，不論設計如何完善，有效之內部控制制度亦僅能對上述三項目標之達成提供合理的確保；而且，由於環境、情況之改變，內部控制制度之有效性可能隨之改變。惟本公司之內部控制制度設有自我監督之機制，缺失一經辨認，本公司即採取更正之行動。
- 三、本公司係依據「公開發行公司建立內部控制制度處理準則」(以下簡稱「處理準則」)規定之內部控制制度有效性之判斷項目，判斷內部控制制度之設計及執行是否有效。該「處理準則」所採用之內部控制制度判斷項目，係為依管理控制之過程，將內部控制制度劃分為五個組成要素：1.控制環境，2.風險評估，3. 控制作業，4.資訊及溝通，及5.監督。每個組成要素又包括若干項目。前述項目請參見「處理準則」之規定。
- 四、本公司業已採用上述內部控制制度判斷項目，檢查內部控制制度之設計及執行的有效性。
- 五、本公司基於前項檢查結果，認為本公司上開期間的內部控制制度(含對子公司之監督與管理)，包括知悉營運之效果及效率目標達成之程度、財務報導之可靠性及相關法令之遵循有關的內部控制制度等之設計及執行係屬有效，其能合理確保上述目標之達成。
- 六、本聲明書將成為本公司年報及公開說明書之主要內容，並對外公開。上述公開之內容如有虛偽、隱匿等不法情事，將涉及證券交易法第二十條、第三十二條、第一百七十一條及第一百七十四條等之法律責任。
- 七、本聲明書業經本公司民國96年3月23日董事會通過，董事14人出席，均同意本聲明書之內容，並無反對意見，併此聲明。

和益化學工業股份有限公司

董事長：黃登選



簽章

總經理：蔡傳實



簽章

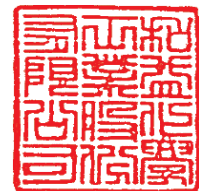

2.委託會計師專案審查內部控制制度者，應揭露會計師審查報告：無。

(七)最近年度及截至年報刊印日止公司及其內部人員依法被處罰、公司對其內部人員違反內部控制制度規定之處罰、主要缺失與改善情形：無。

(八)最近年度及截至年報刊印日止，股東會及董事會之重要決議：

1.股東會重要決議

會議年度	開會日期	重要決議事項
95 年度	95.06.20	1. 承認 95 年度決算表冊案。 2. 承認 95 年度盈餘分派案(每股配發現金股利 0.4 元及股票股利 0.4 元)。 3. 通過盈餘轉增資發行新股 9,551,266 股案。 4. 通過修訂本公司章程部份條文案。 5. 通過配合新加坡康華實業有限公司增資，間接轉投資大陸張家港實業公司案。 6. 通過修訂本公司背書保證作業程序部分條文案。

2.董事會重要決議

會議屆次	開會日期	重要決議事項
第十二屆第六次	95.05.03	1. 通過修訂本公司章程部份條文案。 2. 通過訂定財務報表編製流程管理辦法案。 3. 通過訂定關係人交易管理辦法案。
第十二屆第七次	95.07.11	1. 通過本公司九十五年盈餘轉增資配發新股除權及現金股利除息基準日為 95 年 8 月 9 日案。
第十二屆第八次	95.08.29	1. 通過本公司九十五年上半年度財務報表案。 2. 通過本公司與轉投資之和協工程公司、聯超公司因業務所需，為增加向中油公司購料之保證額度，擬增提本公司屏南土地做為保證之擔保品案。

會議屆次	開會日期	重要決議事項
第十二屆 第九次	95.12.21	1. 通過訂定本公司九十六年度內部稽核計劃案。 2. 通過訂定本公司董事會議事規範案。 3. 本公司法人董事和桐化學股份有限公司暨其指派代表人之競業禁止限制討論案。
第十二屆 第十次	96.02.14	1. 通過本公司陳勳總經理屆齡退休，並續委任擔當執行董事案。 2. 通過委任蔡傳實副總經理為新任總經理案。 3. 通過本公司九十六年股東常會之日期及地點案。
第十二屆 第十一次	96.03.23	1. 通過九十五年度決算表冊案。 2. 通過九十五年度盈餘分派案(每股擬配發現金股利 0.35 元及股票股利 0.4 元)。 3. 通過擬以盈餘暨員工紅利轉增資發行新股 9,945,509 股案。 4. 通過九十五年度內部控制聲明書案。 5. 通過修訂本公司取得或處分資產處理程序案。
第十二屆 第十二次	96.04.30	1. 通過指派本公司經理人擔任子公司聯超實業公司之董事及監察人案。

(九) 最近年度及截至年報刊印日止董事或監察人對董事會通過重要決議有不同意見且有紀錄或書面聲明者，其主要內容：無。

(十) 最近年度暨截至年報刊印日止與財務報告有關人士辭職解任情形彙總表

96年4月15日

職稱	姓名	到任日期	解任日期	辭職或解任原因
總經理	陳勳	82/7/13	96/2/14	退休
總稽核	陳佳慶	91/8/1	95/3/31	退休

註：所稱與財務報告有關人士係指董事長、總經理、會計主管、內部稽核主管等。

四、會計師公費資訊：未達揭露標準。

五、更換會計師資訊：無。

六、公司之董事長、總經理、負責財務或會計事務之經理人，最近一年內曾任職於簽證會計師所屬事務所或其關係企業者，應揭露其姓名、職稱及任職於簽證會計師所屬事務所或其關係企業之期間：無。

七、最近年度及截至年報刊印日止，董事、監察人、經理人及持股比例超過百分之十之股東股權移轉及股權質押變動情形

1. 董事、監察人、經理人及大股東股權變動情形

職稱	姓名	95 年度		當年度截至96年4月30日	
		持有股數 增(減)數	質押股數 增(減)數	持有股數 增(減)數	質押股數 增(減)數
董事長	黃登選	437,477	—	—	—
董事	黃勝舜	165,514	—	—	—
董事	陳勳	11,206	—	—	—
董事	郭枝群	60,891	—	—	—
董事	楊昆烈	391,199	—	—	—
董事	張英元	22,898	—	—	—
董事	郭貞志	15,907	—	—	—
董事	郭進財	51,392	—	—	—
董事	陳德峰	55,691	—	—	—
董事	郭枝茂	12,957	—	—	—
董事	陳玉明	4,841	—	—	—
董事	陳達雄	1,840,665	—	—	—
董事	張明正	1,840,665	—	—	—
董事	鄭逸雪	1,840,665	—	—	—
董事	許榮輝	1,840,665	—	—	—
監察人	施振芳	26,568	—	—	—
監察人	柯長崎	49,847	—	—	—
總經理	陳勳	11,206	—	—	—
副總經理	蔡傳實	11,466	—	—	—
總稽核	陳佳慶	—	—	—	—
協理	廖嘉國	8,482	—	—	—
協理	陳泰裕	11,998	—	—	—
協理	黃國峻	12,689	—	—	—
大股東	和桐化學(股)公司	1,840,665	—	—	—

※陳勳總經理於96年2月14日退休，陳佳慶總稽核於95年3月31日退休，蔡傳實副總經理於96年2月14日升任為總經理。

2. 股權移轉資訊

姓名 (註 1)	股權移轉原因 (註 2)	交易日期	交 易 相對人	交易相對人與公司、董 事、監察人及持股比例 超過百分之十股東之關係	股數	交易 價格
	不	適	用			

註 1：係填列公司董事、監察人、經理人及持股比例超過百分之十股東姓名。

註 2：係填列取得或處分。

3. 股權質押資訊

姓名 (註 1)	質押變動原因 (註 2)	變動日期	交 易 相對人	交易相對人與公司、董 事、監察人及持股比例超 過百分之十股東之關係	股數	質借 (贖回) 金額
	不	適	用			

註 1：係填列公司董事、監察人、經理人及持股比例超過百分之十股東姓名。

註 2：係填列質押或贖回。

八、持股比例占前十大股東間互為關係人資料

姓名 (註 1)	本人 持有股份		配偶、未成年子 女持有股份		利用他人 名義合計 持有股份		前十大股東相互間具有 財務會計準則公報第六 號關係人之關係者，其 名稱及關係		備 註
	股數	持股 比率	股數	持股 比率	股數	持股 比率	名稱	關係	
信興工業(股)公司 代表人：黃登選	11,374,418	4.72%	16,482,009	6.84%			齊東投資(股)公司 代表人：黃蘇錦鳳	配偶	
郭正博	3,911,281	1.62%	3,275,961	1.36%			郭陳初枝	配偶	

註 1：股東姓名應分別列示（法人股東應將法人股東名稱及代表人分別列示）

註 2：持股比例之計算係指以自己名義、配偶、未成年子女或利用他人名義持有股份合計數。

九、公司、公司之董事、監察人、經理人及公司直接或間接控制之事業對同一轉投資事業之持股數，並合併計算綜合持股比例

單位：股；%

轉投資事業 (註)	本公司投資		董事、監察人、經理人及直接或間接控制事業之投資		綜合投資	
	股數	持股比例	股數	持股比例	股數	持股比例
和協工程(股)公司	24,999,994	100.00%	6	—	25,000,000	100.00%
聯超實業(股)公司	19,177,388	50.47%	113,371	0.30%	19,290,759	50.77%
太平洋貯槽(股)公司	300	33.33%	—	—	300	33.33%
Soft Chemical Corp	1,414,000	28.02%	—	—	1,414,000	28.02%
張家港越洋實業有限公司	—	8.62%	—	—	—	8.62%
新加坡康華實業(股)公司	19,950	19.95%	—	—	19,950	19.95%
順聚化學(股)公司	1,400,000	3.14%	—	—	1,400,000	3.14%

註：係公司之長期投資。

肆、募資情形

一、股本來源

1. 股本形成

年月	發行 價格	核定股本		實收股本		備註		
		股數 (股)	金額 (元)	股數 (股)	金額 (元)	股本來源 (增資來源)	以現金以外之財 產抵充股款者	其 他
62.06	10	5,000,000	50,000,000	1,250,000	12,500,000	創立	—	
65.03	10	11,000,000	110,000,000	6,600,000	66,000,000	現金增資53,500,000	—	
66.04	10	12,000,000	120,000,000	12,000,000	120,000,000	現金增資 54,000,000	—	
67.05	10	13,200,000	132,000,000	13,200,000	132,000,000	盈餘轉增資 12,000,000	—	
68.06	10	18,480,000	184,800,000	18,480,000	184,800,000	盈餘轉增資 52,800,000	—	
69.05	10	30,492,000	304,920,000	30,492,000	304,920,000	盈餘轉增資 120,120,000	—	
77.05	10	38,326,800	383,268,000	38,326,800	383,268,000	盈餘轉增資 76,230,000 員工紅利轉增資 2,118,000	—	77.7.21(77)台財證(一)第 08710 號
78.04	10	48,077,800	480,778,000	48,077,800	480,778,000	盈餘轉增資 95,817,000 員工紅利轉增資 1,693,000	—	78.7.20(78)台財證(一)第 25562 號
78.08	10	55,077,800	550,778,000	55,077,800	550,778,000	現金增資 70,000,000	—	78.12.30(78)台財證(一)第 02609 號
79.06	10	77,077,800	770,778,000	60,585,580	605,855,800	盈餘轉增資 55,077,800	—	79.8.2(79)台財證(一)第 01851 號
80.05	10	77,077,800	770,778,000	69,673,417	696,734,170	盈餘轉增資 30,292,790 資本公積轉增資 60,585,580	—	80.7.19(80)台財證(一)第 01606 號
81.05	10	89,908,100	899,081,000	80,285,394	802,853,940	盈餘轉增資 44,590,980 資本公積轉增資 59,919,140 員工紅利轉增資 1,609,650	—	81.7.16(81)台財證(一)第 01630 號
82.06	10	90,319,300	903,193,000	90,010,973	900,109,730	盈餘轉增資 36,128,430 資本公積轉增資 60,214,050 員工紅利轉增資 913,310	—	82.7.22(82)台財證(一)第 30875 號

年月	發行價格	核定股本		實收股本		備註		
		股數(股)	金額(元)	股數(股)	金額(元)	股本來源(增資來源)	以現金以外之財產抵充股款者	其他
83.06	10	133,100,000	1,331,000,000	101,032,941	1,010,329,410	盈餘轉增資 72,008,780 資本公積轉增資 36,004,390 員工紅利轉增資 2,206,510	—	83.7.23(83)台財證(一)第 32407 號
84.06	10	133,100,000	1,331,000,000	114,608,341	1,146,083,410	盈餘轉增資 131,342,820 員工紅利轉增資 4,411,180	—	84.6.28(84)台財證(一)第 38143 號
85.06	10	133,100,000	1,331,000,000	126,351,163	1,263,511,630	盈餘轉增資 114,608,340 員工紅利轉增資 2,819,880	—	85.7.3(85)台財證(一)第 41472 號
86.06	10	157,600,000	1,576,000,000	139,226,974	1,392,269,740	盈餘轉增資 126,351,160 員工紅利轉增資 2,406,950	—	86.6.27(86)台財證(一)第 51337 號
87.05	10	157,600,000	1,576,000,000	156,470,587	1,564,705,870	盈餘轉增資 167,072,370 員工紅利轉增資 5,363,760	—	87.6.9(87)台財證(一)第 49976 號
88.05	10	185,100,000	1,851,000,000	172,500,549	1,725,005,490	盈餘轉增資 131,435,290 資本公積轉增資 25,035,290 員工紅利轉增資 3,829,040	—	88.6.8(88)台財證(一)第 53488 號
89.05	10	205,690,000	2,056,900,000	190,248,871	1,902,488,710	盈餘轉增資 160,425,510 資本公積轉增資 12,075,040 員工紅利轉增資 4,982,670	—	89.6.7(89)台財證(一)第 49055 號
90.05	10	205,690,000	2,056,900,000	197,084,754	1,970,847,540	盈餘轉增資 55,172,170 資本公積轉增資 11,414,930 員工紅利轉增資 1,771,730	—	90.6.5(90)台財證(一)第 135134 號
91.07	10	205,690,000	2,056,900,000	205,016,367	2,050,163,670	盈餘轉增資 76,863,050 員工紅利轉增資 2,453,080	—	91.7.9 台財證(一)字第 0910137534 號
92.07	10	228,370,000	2,283,700,000	211,362,496	2,113,624,960	盈餘轉增資 61,504,910 員工紅利轉增資 1,956,380	—	92.7.8 台財證(一)字第 0920130358 號
93.07	10	228,370,000	2,283,700,000	217,905,065	2,179,050,650	盈餘轉增資 63,408,750 員工紅利轉增資 2,016,940	—	93.7.6 證期一字第 0930129119 號
94.06	10	240,370,000	2,403,700,000	231,396,634	2,313,966,340	盈餘轉增資 130,743,040 員工紅利轉增資 4,172,650	—	94.6.28 金管證一字第 0940125861 號
95.07	10	300,000,000	3,000,000,000	240,947,900	2,409,479,000	盈餘轉增資 92,558,660 員工紅利轉增資 2,954,000	—	95.7.4 金管證一字第 0950128225 號

2. 股本種類

股份種類	核 定 股 本			備 註
	流通在外股份	未發行股份	合 計	
普通股	240,947,900 (上市股份)	59,052,100	300,000,000	—

二、股東結構

基準日：96年4月15日

股東 結構 數量	政府機構	金融機構	其它法人	個人	外國機構 及外國人	合 計
人 數	10	0	72	20,441	12	20,535
持有股數	1,929	0	133,925,374	106,629,634	390,963	240,947,900
持股比例	0	0	55.58	44.26	0.16	100

三、股權分散情形

基準日：96年4月15日

股數級距	人數	百分比%	股 數	金 額 (元)	百分比%
1- 999	15,422	75.10	3,152,935	31,529,350	1.31
1,000- 5,000	3,443	16.77	8,183,212	81,832,120	3.40
5,001- 10,000	680	3.31	4,933,666	49,336,660	2.05
10,001- 15,000	279	1.36	3,361,132	33,611,320	1.39
15,001- 20,000	130	0.63	2,331,648	23,316,480	0.97
20,001- 30,000	144	0.70	3,530,022	35,300,220	1.47
30,001- 40,000	67	0.33	2,320,697	23,206,970	0.96
40,001- 50,000	42	0.20	1,901,927	19,019,270	0.79
50,001- 100,000	111	0.54	7,826,011	78,260,110	3.25
100,001- 200,000	92	0.45	12,431,945	124,319,450	5.16
200,001- 400,000	53	0.26	14,553,784	145,537,840	6.04
400,001- 600,000	24	0.12	11,617,516	116,175,160	4.82
600,001- 800,000	11	0.05	7,322,589	73,225,890	3.04
800,001- 1,000,000	9	0.04	7,911,737	79,117,370	3.28
1,000,001- 9,999,999	24	0.12	63,684,159	636,841,590	26.43
10,000,000- 999,999,999	4	0.02	85,884,920	858,849,200	35.64
合 計	20,535	100.00	240,947,900	2,409,479,000	100.00

四、主要股東名單

96年4月15日

主要股東名稱	股份	持有股數	持股比例 5%以上
和桐化學(股)公司		47,857,298	19.86
齊東投資(股)公司		16,482,009	6.84

五、最近二年度每股市價、淨值、盈餘及股利相關資料

項 目		年 度	94 年	95 年	當年度截至 96年4月30日
每股 市價	最 高		12.50	14.00	15.30
	最 低		10.00	10.65	12.05
	平 均		10.91	11.80	13.37
每股 淨值	分 配 前		13.80	13.66	—
	分 配 後		13.36	—	—
每股 盈餘	加權平均股數		231,396,634	240,947,900	240,947,900
	每 股 盈 餘	追 溯 調 整 前	1.00	0.84	—
		追 溯 調 整 後	0.96	—	—
每股 股利	現 金 股 利		0.40	0.35	—
	無 償 配 股	盈 餘 配 股	0.40	0.40	—
		資 本 公 積 配 股	—	—	—
	累 積 未 付 股 利		無	無	—
投資 報酬 分析	本 益 比		10.91	14.05	—
	本 利 比		27.28	33.71	—
	現 金 股 利 殖 利 率 (%)		3.67	2.97	—

※ 95年每股股利揭露方式，係依96年3月23日董事會通過之盈餘分配議案，尙未經股東會通過。

六、公司股利政策及執行狀況

1. 股利政策

本公司所處產業環境多變，企業生命週期正值穩定成長階段，考量本公司未來資金需求及長期財務規劃，並滿足股東對現金流入之需求，就當年度可分配盈餘提撥百分之九十四為股東股利，為求永續、穩定之經營發展，本公司得依整體資本預算規劃，分派百分之四十至百分之六十股票股利以保留所需資金，餘額以現金股利方式分派。如當年度未有較大之資本預算規劃或需充實營運資金時得全部以現金股利分派之。換言之，如當年度有擴充建廠計劃需大量資金時，得全部以股票股利分派之。前述盈餘分派由董事會擬具議案，提請股東會決議後辦理之。

2. 本次股東會擬議股利分配情形

依96年3月23日董事會通過分配0.35元現金股利及0.4元股票股利，惟此股利分配案，尚未經股東會通過。

七、本次股東會擬議之無償配股對公司營業績效及每股盈餘之影響

本公司96年未作財務預測，故擬議之無償配股對公司營業績效及每股盈餘之影響尚無須揭露。

八、員工分紅及董事、監察人酬勞

1. 公司章程所載員工分紅及董事、監察人酬勞之成數及範圍：

本公司每年決算如有盈餘，除彌補歷年虧損及依法繳納營利事業所得稅外，應先提存百分之十法定盈餘公積及就當年度發生之股東權益減項金額提列特別盈餘公積，並於加計上一年度累積未分配盈餘，作為可供分配之盈餘，惟得視業務狀況酌予保留一部份後，按下列比例分派之：一、董事、監察人酬勞金百分之三。二、員工紅利百分之三。其餘由董事會擬具分派議案提請股東會決議分派之。

2. 董事會通過之擬議配發員工分紅等資訊：

(1)擬議配發：

員工現金紅利：2,691,440元。

員工股票紅利：3,075,930元。

董監事酬勞：5,767,370元。

(2)擬議配發員工股票紅利計307,593股，占本年度盈餘轉增資總股數之比例：3.09%。

(3)考慮擬議配發員工紅利及董監事酬勞後之設算每股盈餘：0.79元。

3. 上年度盈餘用以配發員工紅利及董事監察人酬勞情形：

(1)員工紅利：94年度盈餘實際配發員工紅利為5,907,999元，原董事會通過之擬議分配亦為5,907,999元。

(2)董事、監察人酬勞：94年度盈餘實際配發董事、監察人酬勞為5,907,999元，原董事會通過之擬議分配亦為5,907,999元。

九、公司買回本公司股份情形：無。

十、公司債、特別股、海外存託憑證、員工認股權憑證及併購辦理情形：無。

十一、資金運用計畫執行情形：不適用

伍、營運概況

一、業務內容

(一)業務範圍

- 1.主要內容：烷基苯(十二烷基苯)、正烯烴、烷酚(壬酚)、氫化石油樹脂及其衍生物之製造加工買賣(占95年度營收之100%)
- 2.計劃開發之新產品：氫化有關之特種化學產品。

(二)產業概況

1.烷基苯

- (1)上游原料：主要原料皆隨國際原油上漲而逐漸上漲，造成成本之增加，獲利相對壓縮。
- (2)下游市場：各主要市場皆已飽和，故將對一些新興市場，作為主要業務之開拓，加上中東新烷基苯工廠開工，已造成供應過剩，銷售價格無法適度反應。

2.壬酚

- (1)上游原料：原料來源充裕。
- (2)下游市場：目前壬酚用於工業方面使用量正逐年增加，但現有全世界整體產量不足以供應，加上原料價格上漲，售價可望提高。

3.氫化石油樹脂

- (1)上游原料：由轉投資公司聯超實業供應原料，供應不虞匱乏。
- (2)下游市場：亞洲新產能陸續開出，預計市場競爭將更加劇烈，但原料價格上漲，售價可望提高。

(三)技術及研發概況

1.研發費用

95年度投入之研發費用：新台幣18,933仟元。

96年度截至年報刊印日止投入之研發費用：新台幣5,677仟元。

2.研發成果

(1)完成固體酸烷化試驗工廠測試，現進入示範工廠階段。

3.未來研究展望

(1)朝氫化製程技術研究及開發多元化氫化產品。

(2)繼續研究開發界面活性劑相關衍生物。

(3)繼續研究開發黏著劑相關之原物料之製造。

(4)研究開發高值化學品。

(5)投資其他行業及氫化代工生產之可行性研究，以達到多角化經營。

(四)長短期業務發展計畫

1.烷基苯

(1)短期：加強客戶服務，鞏固既有市場。

(2)長期：將配合產能之增加，以靈活之後勤作業，提供客戶精緻之服務。

2.壬酚：

(1)短期：因日本壬酚廠關閉，造成壬酚供應吃緊，將擴展日本市場增加市場佔有率。

(2)長期：為能取得足夠原料來源以增加產能，正積極開發新原料來源。

3.氫化石油樹脂

(1)短期：以加強客戶服務，鞏固現有市場為目標。

(2)長期：配合未來產能擴充，並加強產品特性、市場區隔，以避免同業產品競爭，增加獲利機會為目標。

二、市場及產銷概況

(一)市場分析

1.主要產品之銷售地區

本公司產品銷售地區如下：

烷基苯：國內銷售和外銷地區亞洲、中美洲等區域。

壬酚：國內銷售和外銷地區亞洲、澳洲、美洲、歐洲等區域。

氫化石油樹脂：國內銷售和外銷地區亞洲、澳洲、美洲、歐洲等區域。

2.市場佔有率

目前在台灣市場佔有率

營業項目	市場佔有率
烷基苯	95%
壬酚	50%
氫化石油樹脂	85%

3.市場未來之供需狀況與成長性

(1)烷基苯

雖然國內市場之需求量，一直維持在一萬五千公噸左右，主要原因乃國內已是一個成熟穩定的市場且清潔劑變為多元化替代原料多樣化的產品。但是相對於國外市場的需求，卻仍有每年約2~5%的成長空間，由於本公司與國外客戶均維持長期穩定的供需關係，對於外銷市場的拓展，將有很大的幫助。

(2)壬酚

為因應市場對於壬酚之需求，本公司經由製程的改善，使得年產量由目前二萬公噸擴充為二萬五仟公噸，以提高產品的

競爭力。希望能於日本市場取得相當市場佔有率，在銷售量及銷售金額皆有相當幅度的成長。

(3) 氫化石油樹脂

氫化石油樹脂之製程，由本公司自行研究發展，除供應國內下游客戶外，由於亞洲國家對終端產品衛生棉，紙尿褲的普及率逐步增加，相對於氫化石油樹脂的需求量亦呈現正成長，同時配合歐美等外銷市場的拓展，有利於氫化石油樹脂的生產和銷售。

4. 發展遠景

有利因素：

(1) 因市場對於烷基苯／壬酚／氫化石油樹脂需求量逐年增加，為能增加市場佔有率，以提高產量，降低成本，提昇競爭力。

不利因素：

(1) 油價持續位於高檔，造成原料購料成本相對提高，影響本公司今年獲利。

(二) 主要產品之重要用途及產製過程

本公司產品有：(1) 烷基苯 (2) 壬酚 (3) 氫化石油樹脂，其重要用途和產製過程如下：

重要用途：

1. 烷基苯：清潔劑的主要原料。
2. 壬酚：界面活性劑、橡膠、塑膠抗氧化劑方面等特用化學品之基本原料。
3. 氫化石油樹脂：生產乙烯－乙酸乙烯酯共聚合物EVA和熱可塑性橡膠TPR系列熱融膠之原料。

產製過程：

1. 烷基苯：原料正烷烴脫氫後，再加上苯經由氫氟酸作為催化劑之烷化反應，產生烷基苯。
2. 壬酚：由原料三聚丙烯和苯酚，經由烷化反應，產生壬酚。
3. 氫化石油樹脂：石油樹脂加入氫氣反應，產生氫化石油樹脂。

(三)主要原料之供應狀況

主要原料	主要來源	供應狀況
正 烷 烴	國內／國外	充 裕
正 烯 烴	國 外	充 裕
苯	國 內	充 裕
三 聚 丙 烯	國 外	充 裕
酚	國內／國外	充 裕
四 聚 丙 稀	國 外	充 裕
石 油 樹 脂	國 內	充 裕

(四)最近二年主要進銷貨客戶名單

1.進貨客戶

單位：新台幣元

順序	94 年 度			95 年 度		
	供應商代號	金 額	比例 (%)	供應商代號	金 額	比例 (%)
1	F006	1,007,169,760	33.59	F001	1,091,060,713	28.43
2	F023	596,593,852	19.90	F011	455,664,747	11.87
3	F005	240,963,320	8.04	F006	434,484,125	11.32

※ 增減變動原因：配合市場供給情形調整。

2.銷貨客戶

單位：新台幣元

順序	94 年 度			95 年 度		
	名 稱	金 額	比例 (%)	名 稱	金 額	比例 (%)
1	334	400,206,322	8.22	264	543,866,152	9.22

※ 增減變動原因：因為降低營運風險，朝市場分散方向進行，去(95)年度無銷售額超過營業額10%之客戶。

(五)最近二年度生產量值表

單位：公噸／仟元

主要 商品	年度 生產 量值	94 年度			95 年度		
		產 能	產 量	產 值	產 能	產 量	產 值
烷 基 苯		105,000	90,907	2,457,021	105,000	104,733	3,415,118
壬 酚		25,000	19,894	733,025	25,000	24,411	977,530
氫化石油樹脂		10,500	5,985	320,730	10,500	6,059	369,676
合 計		148,000	116,786	3,510,776	148,000	135,203	4,762,324

(六)最近二年度銷售量值表

單位：公噸／仟元

主要 商品	年度 銷售 量值	94 年 度				95 年 度			
		內 銷		外 銷		內 銷		外 銷	
		量	值	量	值	量	值	量	值
烷 基 苯		41,976	1,166,231	57,479	2,191,819	45,914	1,474,930	61,906	2,558,476
壬 酚		3,923	161,761	14,744	666,230	4,345	191,216	18,951	901,308
烷基苯磺酸		4,603	161,131	5,593	184,506	4,723	166,000	5,307	185,906
氫化石油樹脂		3,001	155,751	3,198	156,121	3,774	229,037	2,330	138,498
合 計		53,503	1,644,874	81,014	3,198,676	58,756	2,061,183	88,494	3,784,188

註：95 年度其他產品銷售 50,585 仟元，全年度銷售額為 5,895,956 仟元。

三、從業員工

年 度		94 年度	95 年度	當年度截至 96年4月30日
員 工 人 數	直 接 人 工	58	61	68
	間 接 人 工	133	134	146
	合 計	191	195	214
平 均 年 歲		40	39	39
平 均 服 務 年 資		12	12	12
學 歷 分 布 比 率	博 士	1	1	1
	碩 士	7	9	14
	大 專	111	115	124
	高 中	62	62	64
	高 中 以 下	8	8	11

四、環保支出資訊

(一)最近年度及截至年報刊印日止，本公司並無污染環境所受損失及處分之情事。

(二)未來三年預計環保資本支出：

單位：新台幣萬元

項 目	96 年度	97 年度	98 年度
擬購置之防治 污染設備或支 出內容	1.污染防治設備改善 2.VOC/毒化物溢散源 改善 3.裝卸設施更新改善	1.土壤/地下水污染 預防 2.管線設備汰舊換新 3.空氣污染處理設施 改善	1.環偵系統部分更新 2.溫室氣體調查
預計改善情形	1.2.項符合環保要求 3.項提升操作安全減少 公害發生	1.項符合環保要求 2.3項提升操作安全	1.2.項符合環保要求
金 額	600 萬	1000 萬	800 萬

五、勞資關係資訊

(一)現行重要勞資協議及實施情形：

1.員工福利措施

本公司自民國70年即成立職工福利委員會，每年均依工作計劃編列預算，辦理各項員工福利措施及休閒活動。

2.退休制度：

本公司歷年來均依相關法令規定提撥退休準備金，以期滿足員工退休金需求。且自民國94年7月起，凡新進員工或自願選擇新制者，本公司依法提撥足額退休金至勞保局之個人帳戶中。

3.其他重要協議：

在勞基法之基礎上，本公司平時即與員工定期或隨時雙向溝通，如有意見均能充份討論，因此勞資關係和諧，亦無其他特別協議。

(二)公司自成立以來，並無因勞資糾紛而導致損失之情事。

六、重要契約

契約性質	當事人	契約起訖日期	主要內容	限制條款
土地租賃契約	和協工程股份有限公司	自民國91年11月1日起至100年10月31日止	承租坐落高雄縣林園工業區2007地號內10,000m ² 土地	無
託管合約	和協工程股份有限公司	自民國96年4月1日起至97年3月31日止	委託經營液化石油氣之操作、管理等業務	無
土地租賃契約	和協工程股份有限公司	自民國94年1月1日起至103年3月31日止	承租坐落屏東縣屏南工業區屏南1之29地號等八筆，土地共83,690平方公尺	無

陸、財務概況

一、最近五年度簡明資產負債表及損益表

(一)資產負債表

單位：仟元

項 目	年 度	最近五年度財務資料					當年度截至 96年3月31日 財 務 資 料
		91年度	92年度	93年度	94年度	95年度	
流 動 資 產		1,849,292	1,763,687	1,826,539	2,021,058	2,550,670	2,535,515
基金及長期投資		414,184	551,987	535,610	519,046	502,356	506,190
固 定 資 產		1,135,574	1,064,537	1,269,661	1,227,263	1,176,663	1,173,601
無 形 資 產		0	0	0	0	0	0
其 他 資 產		66,666	54,591	67,318	204,451	206,447	209,039
資 產 總 額		3,465,716	3,434,802	3,699,128	3,971,818	4,436,136	4,424,345
流 動	分 配 前	442,135	313,213	588,601	632,220	998,206	964,183
負 債	分 配 後	520,442	393,942	592,773	733,640	—	—
長 期 負 債		0	0	0	0	0	0
其 他 負 債		278,942	279,240	278,840	147,280	146,564	146,564
負 債	分 配 前	721,077	592,453	867,441	779,500	1,144,770	1,110,747
總 額	分 配 後	799,384	673,182	871,613	880,920	—	—
股 本		2,050,164	2,113,625	2,179,051	2,313,966	2,409,479	2,409,479
資 本 公 積		209,460	216,375	216,387	9,026	9,026	9,026
保 留	分 配 前	500,166	513,510	441,142	534,421	540,398	562,630
盈 餘	分 配 後	359,726	367,355	302,054	337,488	—	—
未實現重估增值		0	0	0	339,637	339,637	339,637
累積換算調整數		493	(1,137)	(4,893)	(4,732)	(7,174)	(7,174)
未認列為退休金 成本之淨損失		—	—	—	—	—	—
股 東 權	分 配 前	2,744,639	2,842,349	2,831,687	3,192,318	3,291,366	3,313,598
益 總 額	分 配 後	2,666,332	2,761,620	2,827,515	3,090,898	—	—

(二)損益表

單位：仟元

項目	年度	最近五年度財務資料					當年度截至 96年3月31日 財務資料
	91年度	92年度	93年度	94年度	95年度		
營業收入	3,308,596	3,750,989	4,166,182	4,866,985	5,895,955	1,876,913	
營業毛利	585,610	585,120	508,463	711,702	698,678	147,313	
營業損益	244,748	222,875	117,783	278,973	266,295	11,728	
營業外收入	83,359	77,077	82,638	101,151	92,860	37,092	
營業外支出	98,663	96,309	113,096	92,819	104,544	24,637	
繼續營業部門 稅前損益	229,444	203,643	87,325	287,305	254,611	24,183	
繼續營業部門 損益	179,475	153,783	73,786	229,990	202,910	22,232	
停業部門損益	0	0	0	0	0	0	
非常損益	0	0	0	0	0	0	
會計原則變動 之累積影響數	0	0	0	2,378	0	0	
本期損益	179,475	153,783	73,786	232,368	202,910	22,232	
每股盈餘	0.74	0.64	0.31	0.96	0.84	0.09	

(三)最近五年度會計師姓名及其查核意見

年 度	會 計 師 姓 名	查 核 意 見
九十一年度	陳玉芳、陶鴻文	修正式無保留意見
九十二年度	吳文正、郭昌華	無保留意見
九十三年度	陳玉芳、柯俊榮	無保留意見
九十四年度	陳玉芳、柯俊榮	修正式無保留意見
九十五年度	陳玉芳、柯俊榮	無保留意見

二、最近五年度財務分析

分析項目		最近五年度財務分析					當年度截至 96年3月31日	分析 項次	
		91年	92年	93年	94年	95年			
財務 結構 (%)	負債占資產比率	20.81	17.25	23.45	22.55	30.10	25.11	1	
	長期資金占固定 資產比率	241.70	267.00	223.03	189.77	177.29	282.34		
償債 能力 (%)	流動比率	418.26	563.10	310.32	286.56	210.44	262.97	2	
	速動比率	256.33	306.07	112.44	114.90	69.10	93.64	3	
	利息保障倍數	1,088.41	—	560.78	82.59	72.39	27.14		
經營 能力	應收款項週轉率(次)	6.00	7.99	7.97	8.03	9.57	11.01		
	平均收現日數	60.88	45.70	45.79	45.48	38.15	33.15		
	存貨週轉率(次)	4.26	4.49	3.93	3.88	3.84	4.36		
	應付款項週轉率(次)	9.83	15.09	13.90	14.62	13.51	12.56		
	平均銷貨日數	86.00	81.00	93.00	94.00	95.00	84.00		
	固定資產週轉率(次)	2.91	3.52	3.28	3.26	3.46	6.40		
	總資產週轉率(次)	0.95	1.09	1.13	1.33	1.36	1.70		
獲利 能力	資產報酬率(%)	5.22	4.46	2.07	5.52	4.37	0.52	4	
	股東權益報酬率(%)	6.67	5.51	2.60	7.22	5.87	0.67		
	占實收資 本比率(%)	營業利益	11.94	10.54	5.41	13.37	13.22	0.49	
		稅前純益	11.19	9.63	4.01	13.38	11.00	1.00	
	純益率(%)	5.42	4.10	1.77	3.97	2.96	1.18	5	
	每股盈餘(元)	0.74	0.64	0.31	0.96	0.84	0.09		
現金 流量 (%)	現金流量比率	46.67	0.00	29.96	22.87	9.74	3.00	6	
	現金流量允當比率	77.35	49.94	49.41	63.35	32.74	39.26	7	
	現金再投資比率	3.95	0.00	2.48	3.85	0.77	0.61	8	
槓 桿 度	營運槓桿度	2.72	1.93	2.44	1.99	2.76	19.10	9	
	財務槓桿度	1.00	1.00	1.00	1.01	1.01	1.09		

增減比率變動分析說明：

- 負債佔資產比例增加：係因95年短期借款及應付帳款增加所致。
- 流動比例減少：係因95年短期借款增加所致。
- 速度比例減少：係因95年短期借款增加所致。
- 資產報酬率減少：係因95年總資產增加及今年獲利較去年略降低所致。
- 純益率減少：係因95年營業收入較去年增加但稅後純益減少所致。
- 現金流量比率減少：係因95年流動負債增加所致。
- 現金流量允當比率減少：係因最近5年營業活動淨現金流入量減少及存貨，發放現金股利金額增加所致。
- 現金再投資比例減少：係因95年營業活動淨現金流入量減少及發放現金股利所致。
- 營運槓桿度增加：係因營業收入增加幅度較變動成本高所致。

※94年、95年度係以合併財報計算。

註1.除96年3月31日之資料為經會計師核閱外，其他所列資料皆經會計師簽證。

註2.列示計算公式如下：

1.財務結構

(1)負債占資產比率 = 負債總額 / 資產總額。

(2)長期資金占固定資產比率 = (股東權益淨額 + 長期負債) / 固定資產淨額。

2.償債能力

(1)流動比率 = 流動資產 / 流動負債。

(2)速動比率 = (流動資產 - 存貨 - 預付費用) / 流動負債。

(3)利息保障倍數 = 所得稅及利息費用前純益 / 本期利息支出。

3.經營能力

(1)應收款項(包括應收帳款與因營業而產生之應收票據)週轉率 = 銷貨淨額 / 各期平均應收款項(包括應收帳款與因營業而產生之應收票據)餘額。

(2)平均收現日數 = 365 / 應收款項週轉率。

(3)存貨週轉率 = 銷貨成本 / 平均存貨額。

(4)應付款項(包括應付帳款與因營業而產生之應付票據)週轉率 = 銷貨成本 / 各期平均應付款項(包括應付帳款與因營業而產生之應付票據)餘額。

(5)平均銷貨日數 = 365 / 存貨週轉率。

(6)固定資產週轉率 = 銷貨淨額 / 固定資產淨額。

(7)總資產週轉率 = 銷貨淨額 / 資產總額。

4.獲利能力

(1)資產報酬率 = [稅後損益 + 利息費用 × (1 - 稅率)] / 平均資產總額。

(2)股東權益報酬率 = 稅後損益 / 平均股東權益淨額。

(3)純益率 = 稅後損益 / 銷貨淨額。

(4)每股盈餘 = (稅後淨利 - 特別股股利) / 加權平均已發行股數。(註3)

5.現金流量

(1)現金流量比率 = 營業活動淨現金流量 / 流動負債。

(2)淨現金流量允當比率 = 最近五年度營業活動淨現金流量 / 最近五年度(資本支出 + 存貨增加額 + 現金股利)。

(3)現金再投資比率 = (營業活動淨現金流量 - 現金股利) / (固定資產毛額 + 長期投資 + 其他資產 + 營運資金)。(註4)

6.槓桿度：

(1)營運槓桿度 = (營業收入淨額 - 變動營業成本及費用) / 營業利益(註5)。

(2)財務槓桿度 = 營業利益 / (營業利益 - 利息費用)。

註3.前項每股盈餘之計算公式，在衡量時應特別注意下列事項：

1.以加權平均普通股股數為準，而非以年底已發行股數為基礎。

2.凡有現金增資或庫藏股交易者，應考慮其流通期間，計算加權平均股數。

3.凡有盈餘轉增資或資本公積轉增資者，在計算以往年度及半年度之每股盈餘時，應按增資比例追溯調整，無庸考慮該增資之發行期間。

4.若特別股為不可轉換之累積特別股，其當年度股利（不論是否發放）應自稅後淨利減除或增加稅後淨損。特別股若為非累積性質，在有稅後淨利之情況，特別股股利應自稅後淨利減除；如為虧損，則不必調整。

註 4.現金流量分析在衡量時應特別注意下列事項：

- 1.營業活動淨現金流量係指現金流量表中營業活動淨現金流入數。
- 2.資本支出係指每年資本投資之現金流出數。
- 3.存貨增加數僅在期末餘額大於期初餘額時方予計入，若年底存貨減少，則以零計算。
- 4.現金股利包括普通股及特別股之現金股利。
- 5.固定資產毛額係指扣除累計折舊前的固定資產總額。

註 5.發行人應將各項營業成本及營業費用依性質區分為固定及變動，如有涉及估計或主觀判斷，應注意其合理性並維持一致。

三、最近年度之監察人查核報告書

和益化學工業股份有限公司監察人查核九十五年度決算報告書

茲 准

董事會造送九十五年度營業報告書、財務報表、盈餘分派之議案及與其子公司之合併報表，前項財務報表，業經立本台灣聯合會計師事務所陳玉芳、柯俊榮兩位會計師查核簽證竣事，復經本監察人就決算報告書表逕行查核，認為並無不符，爰依公司法第二一九條之規定報告如上。

此 致

本公司九十六年股東常會

監察人：柯俊榮 

監察人：趙振芳 

中 華 民 國 九 十 六 年 三 月 廿 三 日

四、最近年度財務報表

和益化學工業股份有限公司 會計師查核報告

和益化學工業股份有限公司民國九十五年十二月三十一日及民國九十四年十二月三十一日之資產負債表，暨民國九十五年一月一日至十二月三十一日及民國九十四年一月一日至十二月三十一日之損益表、股東權益變動表及現金流量表，業經本會計師查核竣事。上開財務報表之編製係管理階層之責任，本會計師之責任則為根據查核結果對上開財務報表表示意見。

本會計師係依照一般公認審計準則暨「會計師查核簽證財務報表規則」規劃並執行查核工作，以合理確信財務報表有無重大不實表達。此項查核工作包括以抽查方式獲取財務報表所列金額及所揭露事項之查核證據、評估管理階層編製財務報表所採用之會計原則及所作之重大會計估計，暨評估財務報表整體之表達。本會計師相信此項查核工作可對所表示之意見提供合理之依據。

依本會計師之意見，第一段所述財務報表在所有重大方面係依照一般公認會計原則暨「證券發行人財務報告編製準則」之規定編製，足以允當表達和益化學工業股份有限公司民國九十五年十二月三十一日及民國九十四年十二月三十一日之財務狀況，暨民國九十五年一月一日至十二月三十一日及民國九十四年一月一日至十二月三十一日之經營成果與現金流量。

如財務報表附註三(二)及四(七)所述，和益化學工業股份有限公司對於長期股權投資之會計處理自民國九十四年度起予以變更，以符合新發布財務會計準則公報第五號「長期股權投資會計處理準則」之規定。是項會計準則之變動，使民國九十四年十二月三十一日之長期投資增加新台幣 3,263 仟元，民國九十四年一月一日至十二月三十一日之會計原則變動累積影響數及本期純益增加 2,378 仟元。

和益化學工業股份有限公司已編製民國九十五年度及民國九十四年度之合併財務報表，並經本會計師出具修正式無保留意見之查核報告在案，備供參考。

此 致

和益化學工業股份有限公司 公鑒

立本台灣聯合會計師事務所

會計師：

陳玉芳



會計師：

柯俊榮



證券主管機關核准簽證文號：(82)台財證(六)第 14322 號
(93)台財證(六)第 146108 號

中 華 民 國 九 十 六 年 二 月 二 十 八 日

和益化學工業股份有限公司
中華民國九十五年十二月三十一日
資產負債表

單位:新台幣(千元)

代碼	資產	附註	95年12月31日	%	94年12月31日	%	代碼	負債及股東權益	附註	95年12月31日	%	94年12月31日	%
11XX	流動資產						21XX	流動負債					
1100	現金及約當現金	二、四(一)	\$90,485	2.04	\$133,984	3.37	2100	短期借款	四(十二)	\$260,000	5.86	\$150,000	3.78
1310	公平價值變動列入損益之金融資產-流動	二、四(二)	10,001	0.23	-	-	2120	應付票據		17,034	0.38	13,804	0.35
1120	應收票據淨額	二、四(三)	4,559	0.10	36,905	0.93	2140	應付帳款		503,402	11.35	241,571	6.08
1140	應收帳款淨額(減備抵壞帳\$9,347及\$12,971)	二、四(四)	597,844	13.48	503,194	12.67	2150	應付帳款-關係人	五	25,170	0.57	26,392	0.66
1160	其他應收款		30,904	0.70	13,989	0.35	2160	應付所得稅		19,979	0.45	53,203	1.34
1180	其他應收款-關係人	五	2,270	0.05	2,325	0.06	2170	應付費用		159,647	3.60	126,448	3.18
120X	存貨	二、四(五)	1,680,397	37.88	1,267,476	31.91	2190	其他應付款項-關係人	五	-	-	6,300	0.16
1250	預付費用		59,398	1.34	51,010	1.28	2210	其他應付款項		10,253	0.23	11,714	0.29
1260	預付款項		70,227	1.58	7,342	0.18	2260	預收款項		1,806	0.04	1,958	0.05
1281	暫付款		760	0.02	424	0.01	2281	暫收款		51	-	44	-
1286	遞延所得稅資產-流動	二、四(十七)	3,825	0.08	4,409	0.12	2282	代收款		864	0.02	786	0.03
11XX	小計		2,550,670	57.50	2,021,058	50.88	21XX	小計		998,206	22.50	632,220	15.92
14XX	基金及投資						25XX	各項準備					
1480	以成本衡量之金融資產-非流動	二、四(六)	59,984	1.35	59,984	1.51	2510	土地增值稅準備		146,564	3.31	146,564	3.69
1420	長期投資						25XX	小計		146,564	3.31	146,564	3.69
1421	採權益法之長期股權投資	二、四(七)	442,372	9.97	458,062	11.53	28XX	其他負債					
1425	預付長期投資款	二、四(八)	-	-	1,000	0.03	2820	存入保證金		-	-	716	0.02
14XX	小計		502,356	11.32	519,046	13.07	28XX	小計		-	-	716	0.02
15XX	固定資產	二、四(九)					2XXX	負債合計		1,144,770	25.81	779,500	19.63
15X1	成本:						3XXX	股東權益					
1501	土地		84,533	1.91	84,533	2.13	31XX	股本					
1521	房屋及建築		125,605	2.83	125,605	3.16	3110	普通股股本	四(十三)	2,409,479	54.31	2,313,966	58.26
1531	機器設備		1,615,505	36.42	1,469,363	36.99	32XX	資本公積	四(十四)				
1551	運輸設備		25,956	0.59	22,039	0.55	3210	發行溢價		277	0.01	277	0.01
1681	其他設備		54,728	1.23	47,129	1.19	3220	庫藏股票交易		8,625	0.19	8,625	0.22
15X8	重估增值		499,205	11.25	499,205	12.57	3252	其他受贈資產		124	-	124	-
15XY	成本及重估增值合計		2,405,532	54.23	2,247,874	56.59	33XX	保留盈餘	四(十五)				
15X9	減:累計折舊		(1,254,137)	(28.27)	(1,153,808)	(29.05)	3310	法定盈餘公積		320,335	7.22	297,098	7.48
1671	未完工程		101	-	65,708	1.65	3320	特別盈餘公積		4,893	0.11	4,893	0.12
1672	預付設備款		25,167	0.56	67,489	1.71	3350	未分配盈餘(待彌補虧損)		215,170	4.85	232,430	5.85
15XX	固定資產淨額		1,176,663	26.52	1,227,263	30.90	34XX	股東權益其他調整項目					
18XX	其他資產						3460	未實現重估增值		339,637	7.66	339,637	8.55
1800	出租資產	二、四(十)	128,916	2.91	131,207	3.30	3420	累積換算調整數	二	(7,174)	(0.16)	(4,732)	(0.12)
1810	閒置資產	二、四(十一)	31,708	0.71	32,955	0.83	3XXX	股東權益合計		3,291,366	74.19	3,192,318	80.37
1820	存出保證金		10,771	0.24	10,771	0.27							
1830	遞延費用	二	7,372	0.17	7,802	0.20							
1860	遞延所得稅資產-非流動	二、四(十七)	24,793	0.56	18,830	0.47							
1880	其他資產-其他		2,887	0.07	2,886	0.08							
18XX	小計		206,447	4.66	204,451	5.15							
1XXX	資產總計		\$4,436,136	100.00	\$3,971,818	100.00	1XXX	負債及股東權益總計		\$4,436,136	100.00	\$3,971,818	100.00

請參閱後附財務報表附註

董事長:



總經理:



會計主管:



經辦會計:



和益化學工業股份有限公司

中華民國九十五年及九十四年一月一日至十二月三十一日

單位:新台幣(仟元)

代碼	項 目	附 註	95 年 度	%	94 年 度	%
4000	營業收入	二				
4110	銷貨收入		\$6,006,824	101.88	\$4,972,946	102.18
4170	銷貨退回		(4,533)	(0.08)	(248)	(0.01)
4190	銷貨折讓		(106,336)	(1.80)	(105,713)	(2.17)
4000	營業收入合計		5,895,955	100.00	4,866,985	100.00
5000	營業成本					
5110	銷貨成本		(5,197,277)	(88.15)	(4,155,283)	(85.38)
5000	營業成本合計		(5,197,277)	(88.15)	(4,155,283)	(85.38)
5910	營業毛利(毛損)		698,678	11.85	711,702	14.62
6000	營業費用					
6100	推銷費用		(349,208)	(5.92)	(342,469)	(7.04)
6200	管理及總務費用		(83,175)	(1.41)	(90,260)	(1.85)
6900	營業淨利(淨損)		266,295	4.52	278,973	5.73
7100	營業外收入及利益					
7110	利息收入		2,822	0.05	604	0.01
7310	金融資產評價利益		1	-	-	-
7121	採權益法認列之投資收益		23,238	0.39	15,379	0.32
7122	其他投資收益		2,259	0.04	2,056	0.04
7130	處分固定資產利益		5	-	-	-
7140	處分投資利益		102	-	-	-
7150	存貨盤盈		1,398	0.02	2,038	0.04
7160	兌換利益		22,383	0.38	37,127	0.76
7210	租金收入		13,833	0.23	13,833	0.28
7220	出售下腳及廢料收入		304	0.01	254	0.01
7250	壞帳轉回利益		3,624	0.06	-	-
7260	存貨跌價回升利益		-	-	7,464	0.15
7480	什項收入		22,891	0.39	22,396	0.46
7100	營業外收入及利益合計		92,860	1.57	101,151	2.07
7500	營業外費用及損失					
7510	利息費用		(957)	(0.02)	(345)	(0.01)
7521	採權益法認列之投資損失		(26,898)	(0.46)	(27,583)	(0.57)
7522	其他投資損失		(640)	(0.01)	-	-
7550	存貨盤損		(2,203)	(0.04)	(199)	-
7560	兌換損失		(29,556)	(0.50)	(25,334)	(0.52)
7610	停工損失		(27,744)	(0.47)	(27,698)	(0.57)
7620	閒置資產折舊及跌價損失		(1,248)	(0.02)	(1,248)	(0.02)
7880	什項支出		(15,298)	(0.25)	(10,412)	(0.21)
7500	營業外費用及損失合計		(104,544)	(1.77)	(92,819)	(1.90)
7900	繼續營業部門稅前淨利(淨損)		254,611	4.32	287,305	5.90
8110	所得稅(費用)利益	二、四(十七)	(51,701)	(0.88)	(57,315)	(1.17)
8900	繼續營業部門淨利(淨損)		202,910	3.44	229,990	4.73
9300	會計原則變動累積影響數(加計 所得稅\$0及\$(772))	二、四(十七)	-	-	2,378	0.04
9600	本期淨利(淨損)		\$202,910	3.44	\$232,368	4.77
	基本每股盈餘(元):	四(十八)	稅 前	稅 後	稅 前	稅 後
9710	繼續營業部門損益		\$1.06	\$0.84	\$1.19	\$0.95
9740	會計原則變動累積影響數		-	-	0.02	0.01
9750	本期淨利(淨損)		\$1.06	\$0.84	\$1.21	\$0.96
	假設新發布財務會計準則公報第 五號「長期股權投資會計處理準 則」追溯採用之擬制資料:					
	擬制稅前損益				\$287,305	
	擬制稅後損益				\$229,990	
	每股盈餘(元)		稅 前	稅 後	稅 前	稅 後
			\$1.19	\$0.95		

請參閱後附財務報表附註

董事長:



總經理:



會計主管:



經辦會計:





和益化學工業股份有限公司
股東權益變動表
中華民國九十五年及九十四年一月一日至十二月三十一日

單位:新台幣(仟元)

摘 要	保留盈餘					權益調整		合 計
	普通股股本	資本公積	法定盈餘公積	特別盈餘公積	未分配盈餘	未實 現重估增值	累積 換算調整數	
民國 94 年 1 月 1 日 餘額	\$2,179,051	\$9,026	\$289,720	\$1,137	\$150,285	\$207,361	\$(4,893)	\$2,831,687
93 年度盈餘指撥及分配:								
法定盈餘公積	-	-	7,379	-	(7,379)	-	-	-
特別盈餘公積	-	-	-	3,756	(3,756)	-	-	-
董監酬勞	-	-	-	-	(4,172)	-	-	(4,172)
當期員工紅利轉增資	4,173	-	-	-	(4,173)	-	-	-
當期股東紅利轉增資	130,743	-	-	-	(130,743)	-	-	-
固定資產重估增值	-	-	-	-	-	132,276	-	132,276
累積換算調整數	-	-	-	-	-	-	161	161
94 年度本期稅後淨利	-	-	-	-	232,368	-	-	232,368
千元尾差	(1)	-	(1)	-	-	-	-	(2)
民國 95 年 1 月 1 日 餘額	\$2,313,966	\$9,026	\$297,098	\$4,893	\$232,430	\$339,637	\$(4,732)	\$3,192,318
94 年度盈餘指撥及分配:								
法定盈餘公積	-	-	23,237	-	(23,237)	-	-	-
現金股利	-	-	-	-	(92,559)	-	-	(92,559)
董監酬勞	-	-	-	-	(5,908)	-	-	(5,908)
員工紅利	-	-	-	-	(2,953)	-	-	(2,953)
當期員工紅利轉增資	2,954	-	-	-	(2,954)	-	-	-
當期股東紅利轉增資	92,559	-	-	-	(92,559)	-	-	-
累積換算調整數	-	-	-	-	-	-	(2,442)	(2,442)
95 年度本期稅後淨利	-	-	-	-	202,910	-	-	202,910
民國 95 年 12 月 31 日 餘額	\$2,409,479	\$9,026	\$320,335	\$4,893	\$215,170	\$339,637	\$(7,174)	\$3,291,366

請參閱後附財務報表附註

董事長：



總經理：



會計主管：



經辦會計：



和益化學工業股份有限公司

現金流量表

中華民國九十五年及九十四年一月一日至十二月三十一日

單位：新台幣(仟元)

項 目	95 年 度	94 年 度
營業活動之現金流量		
本期淨利(淨損)	\$202,910	\$232,368
調整項目:		
呆帳損失	-	184
備抵呆帳轉收入	(3,624)	-
折舊費用	99,409	83,511
攤銷費用	479	497
固定資產轉其他費用	5,450	3,538
遞延資產轉其他費用	21	16
金融資產負債評價(利益)	(1)	-
存貨市價回升利益	-	(7,464)
處分資產利益	(5)	-
清算損失(利得)	640	-
會計原則變動累積影響數	-	(2,378)
依權益法認列投資損益超過當年收到被投資公司現金股利部份	13,248	19,874
匯率影響數	(3,246)	(21,938)
公平價值變動列入損益之金融資產(增加)減少	(10,000)	-
應收票據(增加)減少	32,346	(34,875)
應收帳款(增加)減少	(91,027)	112,688
其他應收款(增加)減少	(16,915)	2,294
其他應收款--關係人(增加)減少	54	(835)
存貨(增加)減少	(424,934)	(240,610)
預付費用(增加)減少	(8,388)	599
預付款項(增加)減少	(66,561)	320
其他流動資產(增加)減少	249	(352)
遞延所得稅資產--非流動(增加)減少	(5,963)	(6,893)
應付票據增加(減少)	3,229	(1,206)
應付帳款增加(減少)	261,831	(81,653)
應付帳款--關係人增加(減少)	(1,222)	8,979
應付所得稅增加(減少)	(33,225)	39,627
應付費用增加(減少)	33,199	8,389
其他應付款項--關係人增加(減少)	(6,300)	6,300
其他應付款項增加(減少)	(2,377)	(5,973)
預收款項增加(減少)	(153)	1,826
其他流動負債增加(減少)	91	331
營業活動之淨現金流入(流出)	(20,785)	117,164
投資活動之現金流量		
處分長期投資價款	360	-
出售固定資產價款	48	-
購入固定資產	(35,075)	(100,053)
存出保證金(增加)減少	-	10,129
遞延費用(增加)減少	(71)	(206)
投資活動之淨現金流入(流出)	(34,738)	(90,130)
融資活動之現金流量		
短期借款增加(減少)	110,000	66,999
存入保證金增加(減少)	(717)	716
支付董監事酬勞	(5,908)	(4,172)
支付員工紅利	(2,953)	-
發放現金股利	(91,643)	-
融資活動之淨現金流入(流出)	8,779	63,543
匯率影響數	3,245	21,938
本期現金及約當現金增加(減少)數	(43,499)	112,515
期初現金及約當現金餘額	133,984	21,469
期末現金及約當現金餘額	\$90,485	\$133,984
現金流量資訊之補充揭露		
本期支付利息	\$2,157	\$3,044
資本化利息	(1,320)	(2,684)
不含資本化利息之本期支付利息	\$837	\$360
本期支付所得稅	\$90,303	\$25,303

請參閱後附財務報表附註

董事長：



總經理：



會計主管：



經辦會計：



和益化學工業股份有限公司
財務報表附註
中華民國九十五年及九十四年十二月三十一日
(除附註特別註明外，單位為新台幣仟元)

一、公司沿革

和益化學工業股份有限公司(以下簡稱本公司)於民國 62 年 6 月 21 日依中華民國公司法組成。主要經營之業務為烷基苯(十二烷基苯)、正烯烴、烷酚(壬酚)、石油樹脂及其衍生物之製造及加工買賣及其他有關事業之經營及投資。

本公司民國 95 年 12 月 31 日員工人數為 212 人。

二、重要會計政策之彙總說明及衡量基礎

本公司財務報表係依照「證券發行人財務報告編製準則」、「商業會計法」及一般公認會計原則編製。重要會計政策之彙總說明及衡量基礎如下：

(一)流動與非流動之區分

流動資產包括現金或約當現金，以及預期於一年內變現或消耗之資產；固定資產、無形資產及其他不屬流動資產之資產為非流動資產。流動負債為須於一年內清償之負債，負債不屬於流動負債者為非流動負債。

(二)約當現金

係指同時具備下列條件之短期且具高度流動性之投資：

1. 隨時可轉換成定額現金者。
2. 即將到期且利率變動對其價值之影響甚少者。

(三)公平價值變動列入損益之金融商品

公平價值變動列入損益之金融商品包括交易目的之金融資產或金融負債，以及於原始認列時指定以公平價值衡量且公平價值變動認列為損益之金融資產或金融負債。原始認列時，係以公平價值加計交易成本衡量，續後評價時，以公平價值衡量且公平價值變動認列為當期損益。投資後所收到之現金股利。

(含投資年度收到者)列為當期收益。依慣例交易購買或出售金融資產時，採用交易日會計處理。

公平價值之基礎：上市(櫃)證券係資產負債表日之收盤價，開放型基金受益憑證係資產負債表日之淨資產價值。

(四)備抵呆帳

就期末應收票據、應收帳款及其他債權之帳齡分析及根據以往發生呆帳率經驗予以評估提列備抵呆帳。

(五)存 貨

存貨於取得時以成本為入帳基礎，採永續盤存制。存貨之計價採先進先出法，期末按成本與市價孰低法評價。比較成本與市價孰低時，係採總額比較法，並以重置(製)成本或淨變現價值為市價。

存貨若有瑕疵、損壞或陳廢等，致其價值顯著減低者，則以淨變現價值為評價基礎。

存貨製成品係屬化工業之聯產品，其成本分攤基礎係以各成品市價折算之折合量為依據。有關生產設備若於當月停工達 10 天以上者，其相關費用轉列停工損失，若在 10 天以內則由當月該套生產設備所產製之製成品分攤吸收。

(六)以成本衡量之金融資產

無法可靠衡量公平價值之權益商品投資，包括未上市(櫃)股票及興櫃股票等，以原始認列之成本衡量。現金股利於股息日認列收益，但依據投資前淨利宣告之部分，係自投資成本減除。股票股利不列為投資收益，僅註記股數增加，並按增加後之總股數重新計算每股成本。若有減損之客觀證據，則認列減損損失，此減損金額不予迴轉。

(七)採權益法之長期股權投資

1. 本公司對被投資公司持有表決權股份達百分之二十以上或具有重大影響力者，採用權益法評價。
2. 取得股權或首次採用權益法時，投資成本與股權淨值間之差額，按五年平均攤銷。惟自民國九十五年一月一日起，依新修訂財務會計準則公報之規定，改為先將投資成本予以分析處理，投資成本超過可辨認淨資產公平價值部分列為商譽。商譽不予攤銷，但每年定期進行減損測試，且發生特定事項或環境改變顯示商譽可能發生減損時，亦進行減損測試。若可辨認淨資產公平價值超過投資成本，則其差額就各非流動資產（非採權益法評價之金融資產、待處分資產、遞延所得稅資產及預付退休金或其他退休給付除外）公平價值等比例減少之，仍有差額時列為非常損益。自民國九十五年一月一日起，其以前取得之採權益法長期股權投資，尚未攤銷之餘額屬投資成本超過所取得股權淨值者，比照商譽處理，不再攤銷；原投資成本與股權淨值間之差額屬遞延貸項部分，依剩餘攤銷年限繼續攤銷。
3. 於資產負債表日評估是否有減損跡象，若有客觀證據顯示業已減損，就其減損部分認列損失。

4. 被投資公司增減股數時，若各股東非按原比例認購或減少股數致使投資比例發生變動，並因而使投資之股權淨值發生增減，其結果應調整[資本公積]及[長期投資]；前項調整如應借記[資本公積]，而帳上由長期投資所產生之資本公積餘額不足時，其差額借記[保留盈餘]。
5. 聯屬公司間交易：本公司與採權益法評價之被投資公司間交易所產生之損益，若尚未實現者，則予遞延，並於實現時再予認列。交易損益如屬折舊或攤銷性資產所產生者，依其效益年限逐年承認；其他類資產所產生者，於實現年度認列。
6. 股票出售時按加權平均法計算成本及出售損益。
7. 持有被投資公司有表決權股份超過 50%或具有控制能力者，採權益法評價，並於半年度及年底編製合併財務報表。

(八) 固定資產、出租資產及閒置資產

固定資產、出租資產及閒置資產係以取得成本（或成本加重估增值）為入帳基礎，土地及折舊性資產分別依法辦理資產重估，並將增值金額列於未實現重估增值項下。

閒置未供營業使用之固定資產，按其帳面價值與淨公平價值孰低轉列為其他資產，其相關之折舊費用列為營業外費用及損失。

重大之改良、添置及更新等足以延長資產使用年數或增加資產價值之支出，則以資本支出處理；一般修理及維護支出，則以當年度費用處理。

固定資產、出租資產及閒置資產報廢或出售時，其成本、重估增值及截至報廢或出售時之累計折舊均自帳上轉銷。如有出售資產利益，列入當年度營業外收入及利益；出售資產損失，則列為營業外費用及損失。

固定資產、出租資產及閒置資產折舊係按其成本（或成本及重估增值），採直線法依行政院公佈之「固定資產耐用年數表」規定之耐用年限計提，耐用年限屆滿仍繼續使用者，則按評估之使用年限繼續提列折舊。

主要固定資產耐用年限如下：

房屋設備	3 年～60 年
機器設備	5 年～30 年
運輸設備	5 年～13 年
其他設備	3 年～12 年

倘固定資產以其相關可回收金額衡量帳面價值有重大減損時，就其減損部分認列損失。嗣後若固定資產可回收金額增加時，將減損損失之迴轉認列為利

益，惟固定資產於減損損失迴轉後之帳面價值，不得超過該項資產在未認列減損損失之情況下，減除應提列折舊後之帳面價值。已依法令規定辦理重估增值者，則其減損先減少股東權益下之未實現重估增值，不足數再認列損失；迴轉時，就原認列為損失範圍內先認列利益，餘額再轉回未實現重估增值。

購建固定資產及出租資產期間有關之利息費用，依財務會計準則公報第三號「利息資本化會計處理準則」規定應資本化者，則將有關利息予以資本化，分別列為各有關之資產項下。此項資本化之利息費用，採該項資產之折舊方法，按該項資產之耐用年限予以提列折舊。

(九)遞延資產

主要係電腦軟體及污水處理設施支出，按估計之經濟效益年限採直線法攤提。

遞延費用應併同其所分攤歸屬之現金產生單位與相關可回收金額衡量，若衡量後帳面價值有重大減損時，就其減損部分認列損失。嗣後若其可回收金額增加時，將減損損失之迴轉認列為利益，惟遞延費用於減損損失迴轉後之帳面價值，不得超過該項資產在未認列減損損失之情況下，減除應提列各項攤提後之帳面價值。

(十)退休金

退休金辦法屬確定給付退休辦法者，係依據精算結果認列淨退休金成本，淨退休金成本包括當期服務成本、利息成本、基金資產之預期報酬及未認列過渡性淨給付義務與退休金損益之攤銷數。退休金辦法屬確定提撥退休辦法者，則依權責發生基礎將應提撥之退休基金數額認列為當期之退休金成本。

本公司依財務會計準則公報第十八號「退休金會計處理準則」之規定，根據精算專家之精算報告認列淨退休金成本及應計退休金負債(預付退休金)且揭露相關資訊。

(十一)外幣交易

1. 本公司之會計記錄按新台幣入帳。非衍生性商品之外幣交易按交易當日之即期匯率折算成新台幣入帳，其與實際收付時之兌換差異，列為當年度損益。
2. 期末就外幣貨幣性資產或負債餘額，按資產負債表日之即期匯率評價調整，因調整而產生之兌換差額列為當年度損益；惟與國外營運機構間具有長期投資性質之外幣墊款所產生之兌換差額則列為股東權益調整項目。
3. 期末就外幣非貨幣性資產或負債餘額，屬依公平價值衡量且變動列入損益者，按資產負債表日之即期匯率評價調整，因調整而產生之兌換差額列為當年度損益；屬依公平價值衡量且變動列入股東權益調整項目者，按資產負債表日之即期匯率評價調整，因調整而產生之兌換差額，列為股東權益調整項目；屬非依公平價值衡量者，則按交易日之歷史匯率衡量。

(十二) 所得稅費用

本公司之所得稅係依財務會計準則公報第二十二號「所得稅之會計處理準則」之規定作跨期間與同期間之所得稅分攤。將應課稅暫時性差異所產生之所得稅影響數認列為遞延所得稅負債，與將可減除暫時性差異、虧損扣抵及所得稅抵減所產生之所得稅影響數認列為遞延所得稅資產，再評估其遞延所得稅資產之可實現性，認列其備抵評價金額。

本公司所得稅抵減之會計處理依財務會計準則公報第十二號「所得稅抵減之會計處理準則」之規定處理，因購置設備或技術、研究發展、人才培訓及股權投資等所產生之所得稅抵減採當期認列法處理。

以前年度所得稅之調整，若為估計變動，則列為當年度所得稅費用之調整項目。

未分配盈餘加徵百分之十之營利事業所得稅，列為股東會決議分派盈餘年度之費用。

最低稅負制於民國 95 年度生效，本公司於計算所得稅時除一般所得稅額外，另予計算基本所得稅額。如一般所得稅額低於基本所得稅額，則將差額估列入帳，列為當年度所得稅費用調整項目。

(十三) 收入及費用認列方法

收入於獲利過程全部或大部份已完成，且已實現或可實現時認列，並按已收或應收對價之公平價值衡量；相關成本配合收入發生時承認；費用則依權責發生制於交易事項實際發生時認列為當期費用。

(十四) 資本支出與收益支出之劃分

支出具備未來經濟效益者，列為資產並按其耐用年限攤銷；不具未來經濟效益或雖具未來經濟效益，但其金額不具重要性者，則列為當期費用或損失。

(十五) 會計估計

管理當局於編製財務報告時，為符合一般公認會計原則，有時須由管理當局作某些估計及假設，足以影響相關財務報表與附註之表達，惟實際結果可能會與估計有所差異。

三、會計變動之理由及其影響

(一) 會計變動－資產減損

本公司對於資產減損之會計處理，自民國九十四年度起適用新發布之財務會計準則第三十五號公報規定。是項會計準則之採用並未對本公司民國九十四年十二月三十一日資產項目以及民國九十四年一月一日至十二月三十一日之純益產生影響。

(二)會計變動－取消可延緩一年認列被投資公司投資損益

本公司對於長期股權投資之會計處理自民國九十四年度起予以變更，以符合新發布財務會計準則公報第五號「長期股權投資會計處理準則」之規定。是項會計準則之變動，使民國九十四年十二月三十一日之長期投資增加新台幣3,263 仟元，民國九十四年一月一日至十二月三十一日之會計原則變動累積影響數及本期純益增加 2,378 仟元。

(三)會計變動－金融商品

1. 本公司自民國九十五年一月一日起，採用新發布財務會計準則第三十四號及第三十六號有關金融商品之會計處理。此項會計準則變動對本公司並無重大影響。
2. 民國九十四年十二月三十一日(含)以前年度財務報表之部分科目業已依據證券發行人財務報告編製準則及財務會計準則公報第三十四號及第三十六號公報規定予以重分類。配合本公司自民國九十五年一月一日採用新發布及修訂之財務會計準則公報，民國九十四年度財務報表予以重分類如下：

	94年12月31日 (重分類前)	94年12月31日 (重分類後)
資產負債表		
採成本法之長期投資	\$59,984	—
以成本衡量之金融資產－非流動	—	\$59,984

3. 民國九十四年十二月三十一日(含)以前年度原帳列科目之會計處理如下：

採成本法之長期投資

持有普通股股權比例在 20%以下且對被投資公司無重大影響力者，如被投資公司為上市(櫃)公司，期末按成本與市價孰低法評價，市價低於成本而產生之未實現跌價損失列為股東權益減項；如被投資公司為非上市(櫃)公司，按成本法評價，但若有充分之證據顯示投資之價值已減損，且回復希望甚小時，則承認投資損失，並認列為當期損失。

四、重要會計科目之說明

(一)現金及約當現金

	95年12月31日	94年12月31日
庫 存 現 金	\$29	\$21
零 用 金	600	620
銀 行 存 款	89,856	133,343
合 計	\$90,485	\$133,984

(二)公平價值變動列入損益之金融資產－流動

項 目	95 年 12 月 31 日	94 年 12 月 31 日
交易目的金融資產		
受 益 憑 證	\$10,000	\$0
交易目的金融資產評價調整	1	0
合 計	<u>\$10,001</u>	<u>\$0</u>

- 1.本公司民國 95 年度公平價值變動列入損益之金融資產產生之評價利益計 1 仟元。
- 2.截至民國 95 年 12 月 31 日止，期末持有公平價值變動列入損益之金融資產相關資訊，請詳附註十一之附表二。

(三)應收票據淨額

	95 年 12 月 31 日	94 年 12 月 31 日
應 收 票 據	\$4,559	\$36,905
減:備 抵 呆 帳	(0)	(0)
應收票據淨額	<u>\$4,559</u>	<u>\$36,905</u>

截至民國 95 年及 94 年 12 月 31 日止，本公司之應收帳款並無提供質押或擔保之情事。

(四)應收帳款淨額

	95 年 12 月 31 日	94 年 12 月 31 日
應 收 帳 款	\$607,191	\$516,165
減:備 抵 呆 帳	(9,347)	(12,971)
應收帳款淨額	<u>\$597,844</u>	<u>\$503,194</u>

截至民國 95 年及 94 年 12 月 31 日止，本公司之應收帳款並無提供質押或擔保之情事。

(五)存貨淨額

	95 年 12 月 31 日	94 年 12 月 31 日
原 料	\$349,097	\$404,196
物 料	135,269	109,270
在 製 品	22,926	17,969
製 成 品	416,719	343,922
在途存貨－原料	538,781	317,923
在途存貨－物料	11,540	6,734
在途存貨－製成品	117,648	5,416
其 他	88,417	62,046
小 計	<u>1,680,397</u>	<u>1,267,476</u>
減:備抵存貨跌價損失	(0)	(0)
淨 額	<u>\$1,680,397</u>	<u>\$1,267,476</u>

截至民國 95 年及 94 年 12 月 31 日止，本公司之存貨並無提供質押或擔保之情事。

(六) 以成本衡量之金融資產－非流動

被投資公司名稱	95 年 12 月 31 日		94 年 12 月 31 日	
	帳列金額	持股比例	帳列金額	持股比例
張家港越洋實業有限公司	\$59,577	8.62%	\$59,577	10.87%
新加坡康華實業(股)公司	407	19.95%	407	19.95%
順聚化學(股)公司	0	3.14%	0	3.14%
合 計	\$59,984		\$59,984	

1. 本公司持有之標的因無活絡市場公開報價且公平價值無法可靠衡量，故以成本衡量。
2. 本公司於民國 95 年 4 月因未參與張家港越洋實業有限公司之現金增資案，故持股比例由 10.87% 下降為 8.62%。
3. 本公司於大陸「張家港越洋實業有限公司」之投資，因受制於國內當時法令規定，兩岸間之投資往來乃委託第三地區新加坡康華實業(股)公司間接對大陸地區投資設立上述公司，該公司於民國 86 年核准成立，並取得中華人民共和國企業法人營業執照（企合蘇蘇總字第 007419 號）。另本公司業於民國 95 年 10 月 31 日經經濟部投審會核准修正投資架構，變更為對外投資新加坡康華實業(股)公司，暨間接投資大陸「張家港越洋實業有限公司」，惟截至民國 95 年 12 月 31 日止，新加坡康華實業(股)公司尚未完成相關變更登記。

(七) 採權益法之長期股權投資

被投資公司名稱	95 年 12 月 31 日		94 年 12 月 31 日	
	帳列金額	持股比例	帳列金額	持股比例
非上市櫃公司：				
太平洋貯槽(股)公司	\$3,990	33.33%	\$2,331	33.33%
和協工程(股)公司	187,753	100.00%	214,651	100.00%
聯超實業(股)公司	222,286	50.47%	214,258	50.47%
Soft Chemical Corp.	28,343	28.02%	26,822	28.02%
合 計	\$442,372		\$458,062	

1. (1) 長期投資採權益法評價者，太平洋貯槽股份有限公司因實收資本額未達三千萬元，且營業收入未達伍仟萬元或未達本公司營業收入 10% 以上，僅依同期間未經會計師查核之財務報表認列投資損益。
- (2) 和協工程股份有限公司、聯超實業股份有限公司及 Soft Chemical Corp. 均依被投資公司同期間經會計師查核之財務報表認列投資損益，有關長期投資損益認列情形如下：

被投資公司名稱	95 年 度	94 年 度
太平洋貯槽(股)公司	\$2,577	\$356
和協工程(股)公司	(26,898)	(27,583)
聯超實業(股)公司	17,616	15,011
Soft Chemical Corp.	3,045	12
合 計	(\$3,660)	(\$12,204)

- 2.本公司對於長期股權投資太平洋貯槽股份有限公司及 Soft Chemical Corp.之會計處理自民國 94 年度起予以變更，由延緩一年認列其投資收益改為同期認列，以符合新發布財務會計準則公報第五號「長期股權投資會計處理準則」之規定。是項會計準則之變動，使民國九十四年十二月三十一日之長期投資增加新台幣 3,263 仟元，民國九十四年一月一日至十二月三十一日之會計原則變動累積影響數及本期純益增加 2,378 仟元。會計準則變動之擬制資料，請詳附註四(十八)之說明。
- 3.和協工程(股)公司及聯超實業(股)公司為本公司持有表決權股份達 50%以上之子公司，依財務會計準則公報第七號之規定，併入編製母子公司之合併報告。
- 4.截至民國 95 年 12 月 31 日止，期末持有有價證券相關資訊，請詳附註十一之附表二。

(八)預付長期投資款

	95 年 12 月 31 日	94 年 12 月 31 日
中油八輕籌備處	\$0	\$1,000

本公司之預付長期投資款—中油八輕籌備處因時空環境變遷，經評估已無存續之必要，於民國 95 年 5 月完成剩餘資產清算並分配所得，退回投資款計新台幣 360 仟元，產生其他投資損失新台幣 640 仟元。

(九)固定資產

累 計 折 舊	95 年 12 月 31 日	94 年 12 月 31 日
房屋及建築	\$44,897	\$39,747
機器設備	1,154,835	1,062,760
運輸設備	17,677	17,132
其他設備	36,728	34,169
合 計	\$1,254,137	\$1,153,808

1. 本公司土地於民國 86 年 12 月 31 日依照「平均地權條例」之規定按當時公告地價辦理重估，重估增值總額約為 48,788 萬元，減除重估時提列之土地增值稅準備約為 27,884 萬元後之餘額約為 20,904 萬元列為未實現重估增值；因應民國 94 年 1 月土地稅法修正，上述土地按修正稅率重新核算土地增值稅準備約為 14,657 萬元，餘額列入未實現重估增值項下。
2. 折舊性資產於民國 72 年 12 月 31 日為基準日申請重估，經審定增值共約計 4,684 萬元，列於未實現重估增值項下。
3. 民國 95 年及 94 年度利息資本化金額分別為 1,321 仟元及 2,684 仟元，適用之利息資本化年利率區間分別為 1.90%~1.97%及 1.20%~1.90%。
4. 部分固定資產已提供作為向中油購料之擔保品，質押資產請詳附註六。

(十)出租資產淨額

項 目	95 年 12 月 31 日		
	成 本	累 計 折 舊	淨 額
土 地	\$120,524	\$0	\$120,524
房 屋 及 建 築	6,687	3,333	3,354
機 器 設 備	31,421	28,820	2,601
其 他 設 備	16,730	14,293	2,437
合 計	\$175,362	\$46,446	\$128,916

項 目	94 年 12 月 31 日		
	成 本	累 計 折 舊	淨 額
土 地	\$120,524	\$0	\$120,524
房 屋 及 建 築	6,687	2,932	3,755
機 器 設 備	31,421	28,341	3,080
其 他 設 備	16,730	12,882	3,848
合 計	\$175,362	\$44,155	\$131,207

1. 部分出租資產已提供作為向中油購料之擔保品，質押資產請詳附註六。
2. 截至民國 95 年 12 月 31 日止，本公司出租土地及房屋與和協工程(股)公司，未來各年度應收取之租金明細如下：

年 度	金 額
96 年度	\$13,176
97 年度	13,164
98 年度	13,140
99 年度	13,140
100 年度以後	49,900
合 計	\$102,520

(十一) 閒置資產淨額

	95年12月31日	94年12月31日
成 本	\$34,931	\$34,931
減: 累 計 折 舊	(3,223)	(1,976)
淨 額	\$31,708	\$32,955

閒置資產係閒置未使用之屏南房屋及建築。

(

(十二) 短期借款

借 款 性 質	95年12月31日	94年12月31日
信 用 借 款	\$260,000	\$150,000

上列借款於民國 95 年及 94 年度之利率區間分別為 1.90%~1.97%及 1.70%~2.06%。

(十三) 普通股股本

- 1.截至民國 95 年 12 月 31 日止，本公司實收資本額為 2,409,479 仟元，分為 240,948 仟股，每股 10 元，均為普通股。
- 2.本公司於民國 95 年 6 月 20 日經股東常會決議盈餘轉增資 92,559 仟元及員工紅利轉增資 2,954 仟元，共計 95,513 仟元。增資後實收資本總額為 2,409,479 仟元，是項增資案業經本公司於民國 95 年 7 月 4 日向金管會申報生效，且於同年度完成變更登記。
- 3.本公司於民國 94 年 6 月 17 日經股東常會決議盈餘轉增資 130,743 仟元及員工紅利轉增資 4,173 仟元，共計 134,916 仟元。增資後實收資本總額為 2,313,967 仟元，是項增資案業經本公司於民國 94 年 6 月 28 日向金管會申報生效，且於同年度完成變更登記。

(十四) 資本公積

	95年12月31日	94年12月31日
現金增資溢價	\$277	\$277
庫藏股票交易	8,625	8,625
其他受贈資產	124	124
合 計	\$9,026	\$9,026

- 1.依證交法及公司法規定，資本公積除於法定公積填補虧損仍有不足時得用於彌補虧損，及依股東會決議撥充資本外，不得移作他用。以資本公積撥充資本時，應先填補虧損
- 2.以股本溢價及受領贈與而產生之資本公積撥充資本者，每年撥充之合計金額，不得超過實收資本額百分之十。
- 3.股本溢價及受領贈與而產生之資本公積，應俟增資或其他事由所產生該次資本公積經公司登記主管機關核准登記後之次一年度，始得將該次轉入之資本公積撥充資本。

(十五)保留盈餘

1. 法定公積：

依公司法規定，公司應就稅後純益提撥百分之十為法定公積直至與實收資本額相等為止。法定公積依法僅供彌補虧損之用，不得用以分配現金股利但當該項公積已達實收資本百分之五十時，得以股東會議決議於不超過其半數之範圍內將其轉撥資本。

2. 本公司股利政策：

本公司每年決算如有盈餘，除彌補歷年虧損及依法繳納營利事業所得稅外，應先提存百分之十法定盈餘公積及就當年度發生之股東權益減項金額提列特別盈餘公積，並於加計上一年度累積未分配盈餘，作為可供分配之盈餘，惟得視業務狀況酌予保留一部份後，按下列比例分派之：一、董事、監察人酬勞金百分之三。二、員工紅利百分之三。三、股東股利百分之九十四，為求永續、穩定之經營發展，本公司得依整體資本預算規劃，分派百分之四十至百分之六十股票股利以保留所需資金，餘額以現金股利方式分派。如當年度未有較大之資本預算規劃或需充實營運資金時，得全部以現金股利分派之。換言之，如當年度有擴充建廠計劃需大量資金時，得全部以股票股利分派之。

3. 本公司員工紅利及董監事酬勞相關資訊：

本公司九十五年度盈餘分配議案，截至會計師查核報告書出具日止，尚未經董事會通過，有關董事會通過擬議及股東會決議盈餘分派情形，請至台灣證券交易所之「公開資訊觀測站」查詢。

本公司上年度（九十四年度）盈餘實際配發員工紅利及董監事酬勞之有關資訊如下：

本公司九十四年度盈餘分配議案，經董事會與股東會決議通過配發之員工現金紅利2,953千元、股票紅利2,954千元，計295,400股（占年底流通在外股數之比例0.13%）及董監事酬勞5,908千元，該年度稅後基本每股盈餘(追溯調整前)為1.00元，如將員工紅利與董監事酬勞視為該年度費用

後，擬制性稅後基本每股盈餘(追溯調整前)為0.95元。

4. 民國86年度以前，依有關法令規定，本公司未分配盈餘（依稅捐稽徵機關核定數）超過實收資本額100%時，應於稅捐稽徵機關核定後次一年度內發放現金股利或用未分配盈餘辦理轉增資，否則稅捐稽徵機關將以其全部累積未分配之盈餘，按每股應分配數逕行歸戶課稅，但超過上項限額時得就其每一年度再保留之盈餘加徵10%營利事業所得稅後，不受逕行歸戶課稅之限制。
5. 自民國87年1月1日兩稅合一實施後，公司未分配盈餘逾期不分配，須就核定所得加徵10%營利事業所得稅，加徵後之盈餘於以後年度未分配者，不再加徵。
6. 本公司截至民國95年及94年12月31日止有關未分配盈餘及股東可扣抵稅額資訊如下：

(1)可扣抵稅額帳戶餘額	<u>95年12月31日</u> \$40,599	<u>94年12月31日</u> \$11,850
(2)盈餘分配之稅額扣抵比率	<u>95年度(預計)</u> 28.16%	<u>94年度(實際)</u> 28.02%
(3)未分配盈餘：		
	<u>95年底</u>	<u>94年底</u>
86年度以前	\$62	\$62
87年度以後	<u>215,108</u>	<u>232,368</u>
合計	<u>\$215,170</u>	<u>\$232,430</u>

7. 依據金管會證期局民國89年1月3日(89)台財證(一)第100116號函規定，上市(櫃)公司分派可分配盈餘時，除依法提出法定盈餘公積外，應依證券交易法第四十一條第一項規定，就當年度發生之帳列股東權益減項金額（如金融商品未實現損益、累積換算調整數等），自當年度稅後盈餘與前期未分配盈餘提列相同數額之特別盈餘公積；屬前期累積之股東權益減項金額，則自前期未分配盈餘提列相同數額之特別盈餘公積不得分派，嗣後股東權益減項數額有迴轉時，得就迴轉部份分派盈餘。

(十六)用人、折舊、折耗及攤銷費用

本公司民國95年及94年度發生之用人、折舊、折耗及攤銷費用依其功能別彙總如下：

功能別 性質別	95 年度			94 年度		
	屬於營業 成本者	屬於營業 費用者	合 計	屬於營業 成本者	屬於營業 費用者	合 計
用人費用						
薪資費用 (註一)	\$144,809	\$61,676	\$206,485	\$131,408	\$68,438	\$199,846
勞健保費用 (註二)	7,727	2,915	10,642	7,300	2,618	9,918
退休金費用 (註三)	11,322	5,627	16,949	10,910	5,620	16,530
其他用人費用	—	—	—	—	—	—
折舊費用(註四)	95,030	842	95,872	76,908	890	77,798
折耗費用	—	—	—	—	—	—
攤銷費用	347	132	479	462	35	497

註一：民國 95 年及 94 年度帳列停工損失及什項支出金額分別為 18,008 仟元及 7,972 仟元。

註二：民國 95 年及 94 年度帳列停工損失金額分別為 350 仟元及 252 仟元。

註三：民國 95 年及 94 年度帳列停工損失金額分別為 459 仟元及 430 仟元。

註四：民國 95 年及 94 年度帳列閒置資產折舊及什項支出金額分別為 3,537 仟元及 5,713 仟元。

(十七)所得稅費用

1. 所得稅費用估列如下：

	95 年 度	94 年 度
稅前財務所得	\$254,611	\$287,305
會計原則變動累積影響數	0	3,150
加(減)稅務調整事項：		
採權益法認列之投資損(益)	3,660	12,204
會計原則變動累積影響數	0	(3,150)
金融資產評價損(益)	(1)	0
停徵之證券交易(所得)損失	(102)	0
已(未)實現兌換(損)益	274	1,825
呆帳損失限額內(追認)剔除調整數	(4,211)	962
其 他	3,533	224
小 計	257,764	302,520
免稅所得	(8,831)	(8,253)
課稅所得	248,933	294,267
乘:稅率；減:累進差額	x25% - 10	x25% - 10
小 計	62,223	73,557
加:未分配盈餘加徵 10%之所得稅費用	1,311	775
減:投資抵減額	(6,479)	(9,327)
小 計	57,055	65,005

	95 年 度	94 年 度
加：遞延所得稅費用(利益)	(5,377)	(6,844)
以前年度所得稅(高)低估數	23	(74)
所得稅費用(利益)合計	51,701	58,087
減：會計原則變動累積影響數所得稅費用(利益)	(0)	(772)
繼續營業部門所得稅費用(利益)	<u>\$51,701</u>	<u>\$57,315</u>

2. 遞延所得稅資產與負債：

	95 年 12 月 31 日	94 年 12 月 31 日
(1)遞延所得稅資產總額	\$35,395	\$31,368
(2)遞延所得稅負債總額	6,778	8,129
(3)產生遞延所得稅資產或負債之暫時性差異		
未實現兌換利益認列所產生之應課稅暫時性差異	7,685	7,006
未實現兌換損失認列所產生之可減除暫時性差異	18,104	17,151
銷貨收入稅上提前認列所產生之可減除暫時性差異	\$ 21,072	\$ 25,562
銷貨成本稅上提前認列所產生之應課稅暫時性差異	19,426	25,510
投資損失認列所產生之可減除暫時性差異	78,172	54,320
長期投資已實現跌價損失認列所產生之可減除暫時性差異	21,000	21,000
呆帳損失超限認列所產生之可減除暫時性差異	3,230	7,440
3.遞延所得稅資產－流動	\$10,602	\$12,538
遞延所得稅負債－流動	(6,777)	(8,129)
遞延所得稅資產(負債)－流動淨額	<u>\$3,825</u>	<u>\$4,409</u>
4.遞延所得稅資產－非流動	\$24,793	\$18,830
遞延所得稅負債－非流動	(0)	(0)
遞延所得稅資產(負債)－非流動淨額	<u>\$24,793</u>	<u>\$18,830</u>

5.本公司之營利事業所得稅申報案，業經稽徵機關核定至民國 92 年度。惟民國 92 年度經核定營利事業所得稅及 91 年度未分配盈餘共計應補稅 1,421 千元，本公司對其核定內容尚有疑義，現正申請復查中。

(十八)每股盈餘

	95年度		94年度	
	稅 前	稅 後	稅 前	稅 後
繼續營業部門淨利(損) (A)	\$254,611	\$202,910	\$287,305	\$229,990
會計原則變動累積影響數(B)	0	0	3,150	2,378
本期淨利(損)(C)	\$254,611	\$202,910	290,455	232,368
期末流通在外股數(D)(單位:仟股)	240,948	240,948	231,397	231,397
追溯調整後加權平均流通在外股數(E)(單位:仟股)	240,948	240,948	240,948	240,948
<u>基本每股盈餘(單位：元)</u>				
繼續營業部門淨利(損) (A)/(D)	\$1.06	\$0.84	\$1.24	\$0.99
會計原則變動累積影響數(B)/(D)	0.00	0.00	0.02	0.01
本期淨利(損)(C)/(D)	\$1.06	\$0.84	\$1.26	\$1.00
<u>追溯調整後基本每股盈餘(單位：元)</u>				
繼續營業部門淨利(損) (A)/(E)	\$1.06	\$0.84	\$1.19	\$0.95
會計原則變動累積影響數(B)/(E)	0.00	0.00	0.02	0.01
本期淨利(損)(C)/(E)	\$1.06	\$0.84	\$1.21	\$0.96

上述追溯調整後加權平均流通在外股數變動如下：(單位：仟股)

	95 年度	94 年度
期 初 股 數	231,397	217,905
95 年度盈餘轉增資股數	9,551	9,551
94 年度盈餘轉增資股數	—	13,492
合 計	240,948	240,948

有關增資請詳附註四(十三)之說明。

假設新發布財務會計準則公報第五號「長期股權投資會計處理準則」追溯採用之擬制資料：

	94年度	
	稅前	稅後
本期淨利(損)(F)	\$287,305	\$229,990
追溯調整後加權平均流通在外股數(G)(單位：仟股)	240,948	240,948
每股盈餘(F)/(G)(單位：元)	\$1.19	\$0.95

五、關係人交易

(一)關係人之名稱及關係

關係人名稱	與本公司之關係
和協工程(股)公司	採權益法評價之被投資公司，本公司總經理為該公司之董事
聯超實業(股)公司	採權益法評價之被投資公司，本公司總經理為該公司之董事
和桐化學(股)公司	採權益法評價之投資公司
太平洋貯槽(股)公司	採權益法評價之被投資公司

(二)與關係人間之重大交易事項

1.銷貨

本公司民國 95 年及 94 年度售與關係人之商品，計有：

關係人	95 年度		94 年度	
	金額	佔銷貨淨額百分比	金額	佔銷貨淨額百分比
聯超實業(股)公司	\$2,056	0.03%	\$2,954	0.06%

上開銷貨係按一般銷售條件（市場行情價格）辦理，收款期間約為 1 個月。

2. 進 貨

本公司民國 95 年及 94 年度向關係人購買原物料金額如下：

關 係 人	95 年度		94 年度	
	金 額	佔原物料進貨 淨額百分比	金 額	佔原物料進貨 淨額百分比
和協工程(股)公司	\$3,966	0.09%	\$2,950	0.09%
聯超實業(股)公司	221,669	4.90%	192,961	5.97%
和桐化學(股)公司	0	—	43,477	1.34%
合 計	\$225,635	4.99%	\$239,388	7.40%

本公司向上開公司進貨，係按一般進貨條件（市場行情價格）辦理。
付款期間約為 1—2 個月。

3. 其他應收款

關 係 人	95 年 12 月 31 日		94 年 12 月 31 日	
	金 額	百分比	金 額	百分比
和協工程(股)公司	\$2,123	93.52%	\$2,251	96.82%
聯超實業(股)公司	147	6.48%	74	3.18%
合 計	\$2,270	100.00%	\$2,325	100.00%

4. 應付帳款

關 係 人	95 年 12 月 31 日		94 年 12 月 31 日	
	金 額	百分比	金 額	百分比
和協工程(股)公司	\$328	1.30%	\$325	1.23%
聯超實業(股)公司	24,842	98.70%	26,067	98.77%
合 計	\$25,170	100.00%	\$26,392	100.00%

5. 其他應付款

關 係 人	95 年 12 月 31 日		94 年 12 月 31 日	
	金 額	百分比	金 額	百分比
和協工程(股)公司	\$0	—	\$6,300	100.00%

6. 應付費用(租金)

關 係 人	95 年 12 月 31 日		94 年 12 月 31 日	
	金 額	百分比	金 額	百分比
太平洋貯槽(股)公司	\$2,069	1.30%	\$0	—

7. (製)其他費用

關係人	95 年 度		94 年 度	
	金 額	百分比	金 額	百分比
和協工程(股)公司	\$0	—	\$168	0.20%

8. (推)租金支出

關係人	95 年度		94 年度	
	金 額	百分比	金 額	百分比
太平洋貯槽(股)公司	\$3,586	25.28%	\$0	—

上列租賃情形均按月給付租金，其租賃條件與一般交易相當。

9. 租金收入

關係人	95 年度		94 年度	
	金 額	百分比	金 額	百分比
和協工程(股)公司	\$13,176	95.25%	\$13,176	95.25%
聯超實業(股)公司	516	3.73%	516	3.73%
合 計	\$13,692	98.98%	\$13,692	98.98%

本公司與和協工程(股)公司簽訂房屋及土地租賃契約，其明細如下：

關係人	辦 公 室		土 地	
	租 期	租 金	租 期	每年租金
和協工程(股)公司	93.09.01~ 95.08.31	每年\$36	91.11.01~ 100.10.31	\$840
和協工程(股)公司	95.09.01~ 97.08.31	每年\$36	94.01.01~ 103.12.31	\$12,300

上列租賃契約均按季收取租金，其租賃條件與一般交易相當。

10. 什項收入

關係人	95 年度		94 年度	
	金 額	百分比	金 額	百分比
和協工程(股)公司	\$13,964	61.00%	\$10,235	45.70%
聯超實業(股)公司	1,198	5.23%	1,149	5.13%
合 計	\$15,162	66.23%	\$11,384	50.83%

主係與和協工程(股)公司簽訂託管相關設備之維護操作所收取之收入、代聯超實業(股)公司管理諮詢相關財務所收取之收入及聯超實業(股)公司之董監酬勞，託管合約請詳附註十(三)「重大合約」之說明。

11. 什項支出

關係人	95 年度		94 年度	
	金額	百分比	金額	百分比
和協工程(股)公司	\$13,964	91.28%	\$10,235	98.30%

係出租設備及託管相關設備之維護操作之相關費用，請詳附註十(三)「重大合約」之說明。

12. 本公司於民國 94 年 2 月 1 日與關係人一和協工程(股)公司簽訂氫化工場細部設計工程合約，全部工程總價新台幣陸佰萬元整(未稅)，截至民國 94 年 12 月 31 日止已完工帳列機器設備，本公司於民國九十五年第一季已支付完畢。

六、質押之資產

資產名稱	擔保用途	94 年 12 月 31 日	93 年 12 月 31 日
固定資產及出租資產 — 土地	向中國石油公司購料之擔保	\$546,600	\$546,600
其他資產—定期存款	海關先放後稅	10,000	10,000
合計		\$556,600	\$556,600

質押或抵押資產係以帳面價值表達。

七、重大承諾事項及或有事項

- (一) 本公司截至民國 95 年 12 月 31 日止，因短期融資擔保債務所簽發之保證票據計美金 1,200 萬元及新台幣 58,100 萬元。
- (二) 截至民國 95 年 12 月 31 日止，本公司為進料而開立之信用狀，尚約有歐元 80 仟元流通在外。
- (三) 本公司截至民國 95 年 12 月 31 日止，為和協工程(股)公司對外借款保證共計新台幣 19,600 萬元及美金 400 萬元；其中以財產抵押保證為新台幣 4,200 萬元。
- (四) 本公司截至民國 95 年 12 月 31 日止，提供財產為聯超實業(股)公司對外借款保證為新台幣 2,850 萬元。
- (五) 本公司外銷貨物於大陸地區，中華人民共和國商務部認為已違反「中華人民共和國反傾銷條例」之規定，而於民國 94 年 12 月 29 日發布公告要求本公司檢具相關文件，本公司已委託律師代為辦理。中華人民共和國商務部業於民國 95 年 7 月 10 日初裁決定本公司傾銷幅度為 9.78%，尚待實地查證中，惟截至目前為止，對本公司尚無不利之影響。

八、重大之災害損失：無。

九、重大之期後事項

本公司於民國 96 年 2 月 14 日原任之總經理陳勳先生申請退休，其職位由原副總經理蔡傳實先生接任，陳勳先生仍繼續擔任本公司之執行董事。

十、其 他

(一)員工退休金相關資訊

1. 本公司依據財務會計準則公報第 18 號處理民國 95 年及 94 年度確定給付制之退休金，並就本公司委託之精算師評估報告中有關員工退休金資訊揭露如下：

(1) 本公司之員工退休辦法內容摘要列示如下：

① 適用範圍：以本公司正式編制內之員工為限，顧問、約聘人員及定期契約人員均不適用。

② 有效退休條件：

可強迫退休者：年滿 60 歲，或心神喪失或因公致身體殘廢不堪勝任工作者。

可自請退休者：1. 工作 15 年以上年滿 55 歲者。

2. 工作 25 年以上者。

服務年資滿十年且服務年資與年齡合計滿六十(含)以上者，得洽其自請提前退休。

③ 退休金之給付標準：1. 按其工作年資，每滿一年給與兩個基數，但超過十五年之工作年資，每滿一年給與一個基數，最高總數以四十五個基數為限。剩餘年資未滿半年以半年計；滿半年以一年計。

2. 強制退休之員工，其心神喪失或身體殘廢係因執行職務所致者，依前款之規定加給 20%。

④ 月平均薪資(基數)以核准退休前六個月之平均薪資為準。

(2) 淨退休金成本組成項目如下：

	95 年 度	94 年 度
服 務 成 本	\$9,242	\$11,457
利 息 成 本	5,178	4,647
退休基金資產之實際報酬	(5,166)	(3,105)
退休基金資產(損)益	728	(1,048)
未認列過渡性淨給付義務之攤銷	5,228	4,165
淨退休金成本	\$15,210	\$16,116

(3) 退休基金提撥狀況與資產負債表列報數額調節表

	95年12月31日	94年12月31日
① 既得給付義務	(\$101,092)	(\$99,383)
② 非既得給付義務	(94,495)	(92,897)
③ 累積給付義務	(195,587)	(192,280)
④ 未來薪資增加之影響數	(72,961)	(66,601)
⑤ 預計給付義務	(268,548)	(258,881)
⑥ 退休基金資產公平價值	227,036	221,883
⑦ 提撥狀況 = ⑤ + ⑥	(41,512)	(36,998)
⑧ 未認列過渡性淨給付義務(淨資產)	8,483	10,179
⑨ 前期服務成本之未攤銷餘額	4,433	4,836
⑩ 退休金損(益)之未攤銷餘額	73,658	69,693
⑪ 補列之應計退休金負債	0	0
⑫ 期末(應付退休金負債) / 預付退休金 = ⑦ + ⑧ + ⑨ + ⑩ + ⑪	\$45,062	\$47,710
⑬ 既得給付	(\$118,071)	\$116,075

既得給付係指不論員工是否繼續服務，已為員工所享有，如員工在特定日離職，雇主必須支付之退休金給付。

(4) 精算假設

折現率	2.0%	2.0%
未來薪資水準增加率	3.0%	3.0%
退休基金資產預期長期投資報酬率	2.0%	2.0%

(5) 本公司民國 95 年及 94 年度精算報告之衡量日均為民國 94 年 12 月 31 日。

- 本公司民國 85 年第一季依勞動基準法等相關法令按月以給付薪資總額由 8% 提高至 10.9% 提列退休準備金，其民國 95 年及 94 年度提撥之退休金費用分別為 15,210 仟元及 16,116 仟元，並截至民國 95 年及 94 年 12 月 31 日止提存於中信局之退休準備金專戶餘額為 178,614 仟元及 178,236 仟元；提存於華南銀行勞工退休準備金定存專戶餘額為 48,422 仟元及 43,647 仟元。
- 自民國 95 年 7 月 1 日起，本公司依據「勞工退休金條例」，訂有確定提撥之退休辦法，適用於本國籍之員工。本公司就員工選擇適用「勞工退休金條例」所定之勞工退休金制度部分，每月按不低於薪資之 6% 提繳勞工退休金至勞保局員工個人帳戶，員工退休金之支付依員工個人之退休金專戶及累積收益之金額採月退休金或一次退休金方式領取。民國 95 年及 94 年度本公司依上開確定提撥制退休金辦法認列之退休金費用分別為 2,198 仟元及 844 仟元。

(二)金融商品資訊之揭露

1.公平價值之資訊

	95年12月31日		94年12月31日	
	帳面價值	公平價值	帳面價值	公平價值
<u>非衍生性金融商品</u>				
<u>資 產</u>				
現金及約當現金	\$90,485	\$90,485	\$133,984	\$133,984
公平價值變動列入損益之金融資產—流動	10,001	10,001	—	—
應 收 款 項	602,403	602,403	540,099	540,099
其 他 應 收 款	33,174	33,174	16,314	16,314
以成本衡量之金融資產—非流動	59,984	—	59,984	—
存 出 保 證 金	10,771	10,771	10,771	10,771
<u>負 債</u>				
短 期 借 款	260,000	260,000	150,000	150,000
應 付 款 項	735,485	735,485	479,432	479,432
存 入 保 證 金	—	—	715	715

衍生性金融商品：無。

2.本公司估計金融商品公平價值所使用之方法及假設如下：

- (1)短期金融商品以其在資產負債表上之帳面價值估計其公平價值，因為此類商品到期日甚近，其帳面價值屬估計公平價值之合理基礎。此方法應用於現金及約當現金、應收票據及帳款、其他應收款、存出保證金、短期借款、應付票據及帳款、應付費用、應付所得稅及其他應付款項。
- (2)公平價值變動列入損益之金融商品如有活絡市場公開報價時，則以此市場價格為公平價值。若無市場價格可供參考時，則採用評價方法估計。本公司採用評價方法所使用之估計及假設，與市場參與者於金融商品訂價時用以作為估計及假設之資訊一致，該資訊為本公司可取得者。
- (3)以成本衡量之金融資產，實務上無法取得公平價值。

3. 本公司金融資產及金融負債之公平價值，以活絡市場之公開報價直接決定者，及以評價方法估計者分別為：

	公開報價決定之金額		評價方法估計之金額	
	95年12月31日	94年12月31日	95年12月31日	94年12月31日
<u>非衍生性金融商品</u>				
<u>資 產</u>				
現金及約當現金	\$90,485	\$133,984	—	—
公平價值變動列入損益之金融資產—流動	10,001	—	—	—
應 收 款 項	—	—	\$602,403	\$540,099
其 他 應 收 款	—	—	33,174	16,314
存 出 保 證 金	—	—	10,771	10,771
<u>負 債</u>				
短 期 借 款	—	—	260,000	150,000
應 付 款 項	—	—	735,485	479,432
存 入 保 證 金	—	—	—	715

4. 財務風險控制策略

本公司之財務風險，主要為投資金融商品本身所伴隨之風險。本公司對於各項金融商品投資之財務風險，一向採取最嚴格之控制標準，凡任何財務投資及操作，均經過全面評估其可能之市場風險、信用風險、流動性風險及現金流量風險，務必選擇風險較小者為依歸。

5. 財務風險資訊

(1) 市場風險

① 本公司主要之進銷貨係以美金為計價單位，公平價值將隨市場匯率波動而改變，惟本公司持有之外幣資產及負債部位及收付款期間約當，且應收款項多為一年內到期，可將市場風險相互抵銷，故無重大之市場風險。

② 本公司從事之受益憑證金融商品投資，受市場價格變動之影響，惟本公司業已設置停損點，故預期不致發生重大之資產市場風險。

(2) 信用風險

① 本公司應收款項之債務人，交易前均經過徵信，近年來未有實際發生重大呆帳之情形。且本公司定期評估備抵呆帳之適足性，經評估結果並無重大之信用風險。

② 本公司從事之受益憑證金融商品投資，係透過信用良好之金融機構往來，預期該金融機構不致發生違約，故發生信用風險之可能性極低。

(3)流動性風險

- ①本公司應收款項之主要債務人，均經事前徵信，且應收款項多為一年內到期者，收款情形並無異常，經評估並無重大之流動性風險。
- ②本公司投資之金融商品除以成本衡量之金融資產外，均具活絡市場，故預期可輕易在市場上以接近公平價值之價格迅速出售金融資產；另本公司投資之以成本衡量之金融資產均無活絡市場，故流動性風險較高。
- ③本公司之營運資金足以支應營運所需之支出，在貨幣市場及銀行間之債信極佳，故因無法籌措資金以履行合約義務之流動性風險極微。

(4)利率變動之現金流量風險

本公司從事之短期借款，係屬固定利率之債務，雖然市場利率有升高趨勢，但因本公司因借款產生之利息金額不重大，故利率變動之現金流量風險極微。

6.具資產負債表外之信用風險金融商品

	95年12月31日	94年12月31日
關係人借款保證承諾	\$355,080	\$259,750

本公司提供借款保證承諾均依「背書保證作業程序」辦理，且僅對依財務會計準則公報第五號及第七號之規定認定之子公司為之。由於該等公司之信用狀況均能完全掌握，故未要求提供擔保品。若關係人均未能履約，所可能發生之損失與保證金額相符。

(三)重大合約

本公司於民國 95 年 4 月 1 日與和協工程(股)公司繼續簽訂託管合約書，其合約簡述如下：

- 1.託管業務範圍：
 - (1)灌裝場及其相關週邊設備之操作、維護。
 - (2)其他行政管理業務。
- 2.託管費用：每月由本公司開立發票連同費用清單交付和協工程(股)公司，並於每月 25 日收款。
- 3.設備租用：本公司同意將液化石油氣灌裝設備乙批租予和協工程(股)公司，租金併入上項託管費用計收。
- 4.期限：自 95 年 4 月 1 日至 96 年 3 月 31 日止。
- 5.其相關收入及支出，請詳附註五「關係人交易事項」之說明。

(四)財務報表表達

民國 94 年度之財務報表若干科目經重新分類以配合民國 95 年度財務報表之表達。

十一、附註揭露事項

(一)重大交易事項相關資訊

編號	項 目	附 表
1	資金貸與他人	無
2	為他人背書保證	附表一
3	期末持有有價證券情形	附表二
4	累積買進或賣出同一有價證券之金額達新台幣一億元或實收資本額 20%以上	無
5	取得不動產之金額達新台幣一億元或實收資本額 20%以上	無
6	處分不動產之金額達新台幣一億元或實收資本額 20%以上	無
7	與關係人進、銷貨之金額達新台幣一億元或實收資本額 20%以上	附表三
8	應收關係人款項達新台幣一億元或實收資本額 20%以上	無
9	從事衍生性商品交易	無

(二)轉投資事業相關資訊：

編號	項 目	附 表
1	資金貸與他人	無
2	為他人背書保證	無
3	期末持有有價證券情形	附表二
4	累積買進或賣出同一有價證券之金額達新台幣一億元或實收資本額 20%以上	無
5	取得不動產之金額達新台幣一億元或實收資本額 20%以上	無
6	處分不動產之金額達新台幣一億元或實收資本額 20%以上	無
7	與關係人進、銷貨之金額達新台幣一億元或實收資本額 20%以上	附表三
8	應收關係人款項達新台幣一億元或實收資本額 20%以上	無
9	從事衍生性商品交易	無
10	被投資公司名稱、所在地區...等相關資訊	附表四

(三)大陸投資資訊：詳附表五

十二、部門別財務資訊

(一)產業別財務資訊

本公司係屬化工業，主要生產之產品為界面活性劑，其相關產品之性質、製造過程及行銷方法均相似。

(二)地區別財務資訊

本公司無國外營運機構。

(三)外銷銷貨資訊

本公司於民國 95 年及 94 年度外銷收入分別為 3,833,617 仟元及 3,216,099 仟元，其明細如下：

<u>地 區</u>	<u>95 年 度</u>	<u>94 年 度</u>
中 南 美 洲	\$540,132	\$429,649
東 南 亞	1,647,088	1,072,184
東 北 亞	1,232,747	967,128
其 他 地 區	413,650	747,138
合 計	<u>\$3,833,617</u>	<u>\$3,216,099</u>

(四)重要客戶資訊

本公司民國 95 年及 94 年度無銷貨金額佔營業收入百分之十以上之客戶。

附表一：為他人背書保證

編號 (註一)	背書保證者 公司名稱	被背書保證對象		對單一企業背 書保證之限額 (註三)	本期最高背書保證 餘額	期末背書保證餘額	以財產擔保之 背書保證金額	累計背書保證 金額佔最近期 財務報表淨值 之比率	背書保證最高 限額(註三)
		公司名稱	關係(註二)						
0	和益化學工業(股) 公司	和協工程(股)公 司	2	\$481,896	\$347,080	\$284,580 (含 USD4,000)	\$42,000	9.92%	
0	和益化學工業(股) 公司	聯超實業(股)公 司	2	\$481,896	\$118,500	0	28,500	0.87%	

註一：本公司及子公司背書保證資訊應分列兩表並於編號欄註明，編號之填寫方法如下：
本公司填 0。
子公司依公司別由阿拉伯數字 1 開始依序編號。

註二：背書保證對象與本公司之關係有下列五種，標示種類即可：
(1) 有業務關係之公司。
(2) 直接持有普通股股權合併計算超過百分之五十之被投資公司。
(3) 母公司與子公司持有普通股股權合併計算超過百分之五十之被投資公司。
(4) 對公司直接或經由子公司間接持有普通股股權超過百分之五十之母公司
(5) 因共同投資關係由各出資股東依其持股比率對其背書保證之公司。

註三：背書保證最高限額之計算方法如下：
(1) 對單一企業背書保證之限額不得超過本公司實收資本額之 20%。
(2) 因業務往來關係而對單一企業從事背書保證之限額，除受前項規範外，其背書保證金額以最近六個月業務往來金額之總額為限。
(3) 累積對外背書保證總額以不超過本公司實收資本額之 50%。

附表二：期末持有有價證券情形

持有之公司名稱	有價證券種類及名稱	與有價證券發行人之關係	帳列科目	期 末				備 註
				股數或單位數	帳 面 金 額	持股比率	市價(元)(註)	
和 益 化 工	德盛大壩債券基金／受益憑證	—	公平價值變動列入損益之金融資產－流動	863,073.4	\$10,001	—	\$11.5874	
和 益 化 工	聯超實業(股)公司／股票	採權益法評價之被投資公司，本公司總經理為該公司之董事	採權益法之長期股權投資	19,177,388	222,286	50.47%	11.59	
和 益 化 工	太平洋貯槽(股)公司／股票	採權益法評價之被投資公司	採權益法之長期股權投資	300	3,990	33.33%	13,299.51	
和 益 化 工	和協工程(股)公司／股票	採權益法評價之被投資公司，本公司總經理為該公司之董事	採權益法之長期股權投資	24,999,994	187,753	100.00%	7.66	
和 益 化 工	Soft Chemical Corp.／股票	採權益法評價之被投資公司	採權益法之長期股權投資	1,414,000	28,343	28.02%	20.04	
和 益 化 工	張家港越洋實業有限公司／股票	採成本法評價之被投資公司	以成本衡量之金融資產－非流動	—	59,577	8.62%	—	
和 益 化 工	新加坡康華實業有限公司／股票	採成本法評價之被投資公司	以成本衡量之金融資產－非流動	19,950	407	19.95%	—	
和 益 化 工	順聚化學(股)公司／股票	採成本法評價之被投資公司	以成本衡量之金融資產－非流動	1,400,000	0	3.14%	—	
和 協 工 程	國際票券金融(股)公司／股票	—	公平價值變動列入損益之金融資產－流動	45,400	488	—	10.75	
和 協 工 程	花蓮鋼瓶(股)公司／股票	採權益法評價之被投資公司	採權益法之長期股權投資	810,000	6,766	45.00%	7.72	
和 協 工 程	台安鋼瓶製造檢驗(股)公司／股票	採權益法評價之被投資公司	採權益法之長期股權投資	499,666	5,000	24.98%	10.01	
聯 超 實 業	景順債券基金／受益憑證	—	公平價值變動列入損益之金融資產－流動	141,902	2,108	—	14.8575	

註：市價之填寫方法如下：

- 1.無公開市價者，股票為每股淨值，僅聯超實業(股)公司、和協工程(股)公司、Soft Chemical Corp.及台安鋼瓶製造檢驗(股)公司係以同期間經會計師查核之財務報表認列。
- 2.有公開市價者，係指會計期間最末一日之收盤價。開放型基金，其市價係指資產負債表日該基金淨資產價值。

附表三：與關係人進、銷貨之金額達新台幣一億元或實收資本額百分之二十以上

進(銷)貨之公司	交易對象	與交易人之關係	交易情形				交易條件與一般交易不同之情形及原因		應收(付)票據、帳款		備註
			(進)銷貨	金額	佔總(進)銷貨之比率	授信期間	單價	授信期間	餘額	佔總應收(付)票據、帳款之比率	
和益化工	聯超實業(股)公司	採權益法評價之被投資公司，本公司總經理為該公司之董事	進貨	(\$221,669)	4.90%	1個月	與一般交易相當	1~2個月	(\$24,842)	4.55%	
聯超實業	和益化學工業(股)公司	採權益法評價之投資公司	銷貨	\$221,669	23.11%	1個月	與一般交易相當	1~2個月	24,842	19.08%	

附表四：被投資公司名稱、所在地區…等相關資訊

投資公司名稱	被投資公司名稱	所在地區	主要營業項目	原始投資金額		期 末 持 有			被投資公司本期損益(註一)	本期認列之投資損益	備註
				本期期末	上期期末	股 數(股)	比 率	帳面金額			
和益化工	太平洋貯槽(股)公司	瓜地馬拉	倉槽租賃。	\$1,576	\$1,576	300	33.33%	\$3,990	\$7,730	\$2,577	
和益化工	和協工程(股)公司	台北市南京東路二段 206 號 14 樓	石油化學工程之規劃設計及機械設備按裝買賣、家用液化石油氣之分銷、鋼瓶之維修保養及檢驗。	260,211	260,211	24,999,994	100.00%	187,753	(27,452)	(26,898)	
和益化工	聯超實業(股)公司	台北市南京東路二段 206 號 13 樓	石油樹脂、多元酯樹脂、美拉敏樹脂、帖樹脂、尿素樹脂、醇酸樹脂、醋酸樹脂、伏酸丁樹脂、芳香烴溶劑之製造、加工及買賣。	191,774	191,774	19,177,388	50.47%	222,286	36,561	17,616	
和益化工	SOFT CHEMICAL CORP.	越南	從事經營烷基苯、磺酸之製造加工及買賣。	34,707	34,707	1,414,000	28.02%	28,343	10,869	3,045	
和協工程	台安鋼瓶製造檢驗(股)公司	台北市臥龍街 574 號	瓦斯鋼瓶之製造、維護檢驗業務。	4,996	4,996	499,666	24.98%	5,000	(2,783)	—	
和協工程	花蓮鋼瓶(股)公司	花蓮縣吉安鄉仁安村海濱 96 號	鋼瓶之檢驗及製造。	10,935	10,935	810,000	45.00%	6,766	(708)	—	

註一：本期太平洋貯槽(股)公司及花蓮鋼瓶(股)公司因實收資本額未達三仟萬元以上，且營業收入未達伍仟萬元以上或未達投資公司營業收入 10% 以上，故未經會計師查核。

附表五：大陸投資資訊

大陸被投資 公司名稱	主要營業項目	實收資本額	投資方式 (註一)	本期期初自 台灣匯出累 積投資金額	本期匯出或收回投 資金額		本期期末自 台灣匯出累 積投資金額	本公司直接 或間接投資 之持股比例	本期認列 投資損益 (註二)	期末投資 帳面價值	截至本期 止已匯回 台灣之投 資收益
					匯出	收回					
張家港越洋實 業有限公司	化工油脂等產品裝卸儲存 分裝中轉銷售及其他相關 業務。	\$558,798 (USD\$17,170)	(五)	\$60,762 (USD\$1,867)	\$0	\$0	\$60,762 (USD\$1,867)	8.62%	—	\$59,577	\$17,195

本期期末累計自台灣匯出赴大 陸地區投資金額	經濟部投審會核准投資金額	依經濟部投審會規定赴大陸 地區投資限額
\$60,762(USD\$1,867)	\$79,931(USD\$2,456)	\$1,316,546

註一、投資方式區分為下列四種，標示種類別即可：

- (一)經由第三地區匯款投資大陸公司
- (二)透過第三地區投資設立公司再投資大陸公司
- (三)透過轉投資第三地區現有公司再投資大陸公司
- (四)直接投資大陸公司。
- (五)其他方式(委託投資)。

註二、本期認列投資損益欄中：

- (一)若屬籌備中，尚無投資損益者，應予註明
- (二)投資損益認列基礎分為下列三種，應予註明
 - 1.經與中華民國會計師事務所所有合作關係之國際性會計師事務所查核簽證之財務報表
 - 2.經台灣母公司簽證會計師查核簽證之財務報表
 - 3.其他。

五、最近年度經會計師查核簽證之母子公司合併財務報表

和益化學工業股份有限公司及其子公司 會計師查核報告

和益化學工業股份有限公司及其子公司民國九十五年十二月三十一日及民國九十四年十二月三十一日之合併資產負債表，暨民國九十五年一月一日至十二月三十一日及民國九十四年一月一日至十二月三十一日之合併損益表、合併股東權益變動表及合併現金流量表，業經本會計師查核竣事。上開財務報表之編製係管理階層之責任，本會計師之責任則為根據查核結果對上開財務報表表示意見。

本會計師係依照一般公認審計準則暨「會計師查核簽證財務報表規則」規劃並執行查核工作，以合理確信財務報表有無重大不實表達。此項查核工作包括以抽查方式獲取財務報表所列金額及所揭露事項之查核證據、評估管理階層編製財務報表所採用之會計原則及所作之重大會計估計，暨評估財務報表整體之表達。本會計師相信此項查核工作可對所表示之意見提供合理之依據。

依本會計師之意見，第一段所述合併財務報表在所有重大方面係依照一般公認會計原則暨「證券發行人財務報告編製準則」之規定編製，足以允當表達和益化學工業股份有限公司及其子公司民國九十五年十二月三十一日及民國九十四年十二月三十一日之財務狀況，暨民國九十五年一月一日至十二月三十一日及民國九十四年一月一日至十二月三十一日之經營成果與現金流量。

如財務報表附註三(三)及四(七)所述，和益化學工業股份有限公司及其子公司對於長期股權投資之會計處理自民國九十四年度起予以變更，以符合新發布財務會計準則公報第五號「長期股權投資會計處理準則」之規定。是項會計準則之變動，使民國九十四年十二月三十一日之長期投資增加新台幣 3,263 仟元，民國九十四年一月一日至十二月三十一日之會計原則變動累積影響數及本期純益增加 2,378 仟元。

此 致

和益化學工業股份有限公司 公鑒

立本台灣聯合會計師事務所

會計師：陳玉芳



會計師：柯俊榮



證券主管機關核准簽證文號：(82)台財證(六)第 14322 號
(93)台財證(六)第 146108 號

中 華 民 國 九 十 六 年 二 月 二 十 八 日

和益化學工業(株)公司及其子公司
 合併資產負債表
 中華民國九十五年及九十四年十二月三十一日

單位:新台幣(仟元)

代碼	資 產	附 註	95年12月31日	%	94年12月31日	%	負債及股東權益	附 註	95年12月31日	%	94年12月31日	%
11XX	流動資產						流動負債					
1100	現金及約當現金	二、四(一)	\$145,813	2.90	\$142,131	3.24	2100 短期借款	四(十二)	\$538,000	10.72	\$266,000	6.05
1310	公平價值變動列入損益之金融資產-流動	二、四(二)	12,597	0.25	134,568	3.06	2110 應付短期票券	四(十三)	-	-	39,946	0.91
1120	應收票據淨額(減備抵壞帳\$416及\$367)	二、四(三)	45,790	0.91	73,199	1.67	2120 應付票據		37,399	0.74	19,314	0.44
1140	應收帳款淨額(減備抵壞帳\$10,561及\$14,160)	二、四(四)	693,368	13.81	594,847	13.54	2140 應付帳款		541,802	10.79	296,123	6.74
1150	應收帳款-關係人淨額	二、五	-	-	42	-	2160 應付所得稅		28,566	0.57	53,892	1.23
1160	其他應收款		32,402	0.65	15,434	0.35	2170 應付費用		178,259	3.55	143,411	3.26
120X	存貨		1,766,886	35.19	1,382,110	31.46	2210 其他應付款項		27,645	0.55	18,354	0.42
1250	預付費用		56,509	1.13	46,901	1.07	2260 預收款項		1,865	0.04	1,958	0.04
1260	預付款項		91,256	1.82	15,597	0.36	2281 暫收款		91	-	1,628	0.04
1281	暫付款		2,291	0.05	2,319	0.05	2282 代收款		1,014	0.02	951	0.03
1286	遞延所得稅資產-流動	二、四(十八)	3,830	0.07	4,436	0.09	21XX 小 計		1,354,641	26.98	841,577	19.16
11XX	小 計		2,850,742	56.78	2,411,584	54.89	25XX 各項準備					
14XX	基金及投資						2510 土地增值稅準備		146,564	2.92	146,564	3.34
1480	以成本衡量之金融資產-非流動	二、四(六)	59,984	1.19	59,984	1.37	25XX 小 計		146,564	2.92	146,564	3.34
1420	長期投資						28XX 其他負債					
1421	採權益法之長期股權投資	二、四(七)	44,099	0.88	42,085	0.96	2820 存入保證金		10,000	0.19	2,716	0.05
1425	預付長期投資款	二、四(八)	-	-	1,000	0.02	28XX 小 計		10,000	0.19	2,716	0.05
14XX	小 計		104,083	2.07	103,069	2.35	2XXX 負債合計		1,511,205	30.09	990,857	22.55
15XX	固定資產	二、四(九)					3XXX 股東權益					
15X1	成本:						3XXX 母公司股東權益					
1501	土地		365,686	7.28	365,686	8.32	31XX 股本					
1521	房屋及建築		179,734	3.58	179,734	4.09	3110 普通股股本	四(十四)	2,409,479	47.99	2,313,966	52.67
1531	機器設備		2,072,532	41.28	1,919,025	43.68	32XX 資本公積	四(十五)				
1551	運輸設備		34,256	0.68	30,127	0.69	3210 發行溢價		277	0.01	277	0.01
1681	其他設備		90,336	1.80	81,406	1.85	3220 庫藏股票交易		8,625	0.17	8,625	0.20
15X8	重估增值		499,205	9.94	499,205	11.36	3252 其他受贈資產		124	-	124	-
15XY	成本及重估增值合計		3,241,749	64.56	3,075,183	69.99	33XX 保留盈餘	四(十六)				
15X9	減:累計折舊		(1,584,248)	(31.55)	(1,451,763)	(33.04)	3310 法定盈餘公積		320,335	6.38	297,098	6.76
1671	未完工程		101	-	65,708	1.50	3320 特別盈餘公積		4,893	0.10	4,893	0.11
1672	預付設備款		321,912	6.42	103,857	2.36	3350 未分配盈餘(待彌補虧損)		215,170	4.29	232,430	5.29
15XX	固定資產淨額		1,979,514	39.43	1,792,985	40.81	34XX 股東權益其他調整項目					
18XX	其他資產						3460 未實現重估增值		339,637	6.76	339,637	7.73
1810	閒置資產	二、四(十)	31,708	0.63	32,955	0.75	3420 累積換算調整數	二	(7,174)	(0.14)	(4,732)	(0.11)
1820	存入保證金		11,112	0.22	11,162	0.25	3610 母公司股東權益合計		3,291,366	65.56	3,192,318	72.66
1830	遞延費用	二	11,122	0.22	11,605	0.26	3610 少數股權		218,155	4.35	210,291	4.79
1840	長期應收票據及款項	二、四(十一)	4,767	0.09	6,521	0.15	3XXX 股東權益合計		3,509,521	69.91	3,402,609	77.45
1860	遞延所得稅資產-非流動	二、四(十八)	24,793	0.49	20,699	0.47						
1880	其他資產-其他		2,885	0.07	2,886	0.07						
18XX	小 計		86,387	1.72	85,828	1.95						
1XXX	資產總計		\$5,020,726	100.00	\$4,393,466	100.00	1XXX 負債及股東權益總計		\$5,020,726	100.00	\$4,393,466	100.00

請參閱後附財務報表附註

董事長:



總經理:



會計主管:



經辦會計:



代碼	項 目	附 註	95 年 度	%	94 年 度	%
4000	營業收入	二				
4110	銷貨收入		\$6,965,542	101.64	\$5,957,182	101.83
4170	銷貨退回		(5,552)	(0.08)	(467)	(0.01)
4190	銷貨折讓		(106,885)	(1.56)	(106,475)	(1.82)
4000	營業收入合計		<u>6,853,105</u>	<u>100.00</u>	<u>5,850,240</u>	<u>100.00</u>
5000	營業成本					
5110	銷貨成本		(6,044,163)	(88.20)	(5,042,802)	(86.20)
5000	營業成本合計		<u>(6,044,163)</u>	<u>(88.20)</u>	<u>(5,042,802)</u>	<u>(86.20)</u>
5910	營業毛利(毛損)		<u>808,942</u>	<u>11.80</u>	<u>807,438</u>	<u>13.80</u>
6000	營業費用					
6100	推銷費用		(382,901)	(5.59)	(386,484)	(6.60)
6200	管理及總務費用		(104,855)	(1.53)	(109,250)	(1.87)
6300	研究發展費用		(2,578)	(0.03)	(2,290)	(0.04)
6900	營業淨利(淨損)		<u>318,608</u>	<u>4.65</u>	<u>309,414</u>	<u>5.29</u>
7100	營業外收入及利益					
7110	利息收入		3,501	0.05	1,834	0.03
7310	金融資產評價利益		9	-	-	-
7121	採權益法認列之投資收益		5,622	0.08	417	0.01
7122	其他投資收益		2,305	0.03	2,119	0.04
7130	處分固定資產利益		32	-	-	-
7140	處分投資利益		2,528	0.04	1,575	0.03
7150	存貨盤盈		1,417	0.02	2,038	0.03
7160	兌換利益		24,019	0.35	40,198	0.69
7210	租金收入		141	-	141	-
7220	出售下腳及廢料收入		351	0.01	356	0.01
7250	壞帳轉回利益		7,148	0.10	3,004	0.05
7260	存貨跌價回升利益		-	-	8,464	0.14
7480	什項收入		7,997	0.12	13,073	0.22
7100	營業外收入及利益合計		<u>55,070</u>	<u>0.80</u>	<u>73,219</u>	<u>1.25</u>
7500	營業外費用及損失					
7510	利息費用		(3,714)	(0.05)	(3,608)	(0.06)
7640	金融資產評價損失		(2,001)	(0.03)	-	-
7521	採權益法認列之投資損失		(1,022)	(0.01)	(2,125)	(0.04)
7522	其他投資損失		(640)	(0.01)	-	-
7530	處分固定資產損失		(25)	-	-	-
7550	存貨盤損		(2,243)	(0.03)	(461)	(0.01)
7560	兌換損失		(31,754)	(0.46)	(28,139)	(0.48)
7610	停工損失		(35,755)	(0.52)	(34,351)	(0.59)
7620	閒置資產折舊及跌價損失		(1,248)	(0.02)	(1,248)	(0.02)
7880	什項支出		(13,509)	(0.21)	(6,192)	(0.10)
7500	營業外費用及損失合計		<u>(91,911)</u>	<u>(1.34)</u>	<u>(76,124)</u>	<u>(1.30)</u>
7900	繼續營業部門稅前淨利(淨損)		<u>281,767</u>	<u>4.11</u>	<u>306,509</u>	<u>5.24</u>
8110	所得稅(費用)利益	二、四(十八)	<u>(62,233)</u>	<u>(0.91)</u>	<u>(61,233)</u>	<u>(1.05)</u>
8900	繼續營業部門淨利(淨損)		<u>219,534</u>	<u>3.20</u>	<u>245,276</u>	<u>4.19</u>
9300	會計原則變動累積影響數(加計所得稅\$0及\$(772))	三	<u>1,542</u>	<u>0.03</u>	<u>2,378</u>	<u>0.04</u>
9600xx	合併總損益		<u>\$221,076</u>	<u>3.23</u>	<u>\$247,654</u>	<u>4.23</u>
	歸屬予：					
9601	母公司股東合併淨利(損)		\$202,910	2.96	\$232,368	3.97
9602	少數股權淨利(淨損)		18,166	0.27	15,286	0.26
	合 計		<u>\$221,076</u>	<u>3.23</u>	<u>\$247,654</u>	<u>4.23</u>
	基本每股盈餘(元)：	四(十九)				
9710	繼續營業部門損益		\$1.17	\$0.91	\$1.27	\$1.02
9740	會計原則變動累積影響數		0.01	0.01	0.01	0.01
9740AA	歸屬予少數股權損益		(0.12)	(0.08)	(0.06)	(0.07)
9750	歸屬予母公司股東合併淨利(損)		<u>\$1.06</u>	<u>\$0.84</u>	<u>\$1.22</u>	<u>\$0.96</u>
	假設新發布財務會計準則公報第五號「長期股權投資會計處理準則」追溯採用之擬制資料：					
	擬制歸屬予母公司股東合併稅前損益					\$287,305
	擬制歸屬予母公司股東合併稅後損益					\$229,990
	每股盈餘(元)					
					稅 前	稅 後
					<u>\$1.19</u>	<u>\$0.95</u>

請參閱後附財務報表附註

董 事 長：



總 經 理：



會 計 主 管：



經 辦 會 計：





和益化學工業(股)公司及其子公司

合併股東權益變動表

中華民國九十五年及九十四年一月一日至十二月三十一日

單位:新台幣(千元)

摘要	母 公 司 股 東 權 益										
	普通股股本	資本公積	保 留 盈 餘			權 益 調 整			小 計	少 數 股 權	股 東 權 益 合 計
			法定盈餘公積	特別盈餘公積	未分配盈餘	未實 現重估增值	累積 換算調整數				
民國 94 年 1 月 1 日 餘額	\$2,179,051	\$9,026	\$289,720	\$1,137	\$150,285	\$207,361	\$(4,893)	\$2,831,687	\$203,149	\$3,034,836	
93 年度盈餘指撥及分配:											
法定盈餘公積	-	-	7,379	-	(7,379)	-	-	-	-	-	
特別盈餘公積	-	-	-	3,756	(3,756)	-	-	-	-	-	
董監酬勞	-	-	-	-	(4,172)	-	-	(4,172)	-	(4,172)	
當期員工紅利轉增資	4,173	-	-	-	(4,173)	-	-	-	-	-	
當期股東紅利轉增資	130,743	-	-	-	(130,743)	-	-	-	-	-	
固定資產重估增值	-	-	-	-	-	132,276	-	132,276	-	132,276	
累積換算調整數	-	-	-	-	-	-	161	161	-	161	
94 年度歸屬予母公司股東合併淨利	-	-	-	-	232,368	-	-	232,368	-	232,368	
少數股權	-	-	-	-	-	-	-	-	7,142	7,142	
千元尾差	(1)	-	(1)	-	-	-	-	(2)	-	(2)	
民國 95 年 1 月 1 日 餘額	\$2,313,966	\$9,026	\$297,098	\$4,893	\$232,430	\$339,637	\$(4,732)	\$3,192,318	\$210,291	\$3,402,609	
94 年度盈餘指撥及分配:											
法定盈餘公積	-	-	23,237	-	(23,237)	-	-	-	-	-	
現金股利	-	-	-	-	(92,559)	-	-	(92,559)	-	(92,559)	
董監酬勞	-	-	-	-	(5,908)	-	-	(5,908)	-	(5,908)	
員工紅利	-	-	-	-	(2,953)	-	-	(2,953)	-	(2,953)	
當期員工紅利轉增資	2,954	-	-	-	(2,954)	-	-	-	-	-	
當期股東紅利轉增資	92,559	-	-	-	(92,559)	-	-	-	-	-	
累積換算調整數	-	-	-	-	-	-	(2,442)	(2,442)	-	(2,442)	
95 年度歸屬予母公司股東合併淨利	-	-	-	-	202,910	-	-	202,910	-	202,910	
少數股權	-	-	-	-	-	-	-	-	7,864	7,864	
民國 95 年 12 月 31 日 餘額	\$2,409,479	\$9,026	\$320,335	\$4,893	\$215,170	\$339,637	\$(7,174)	\$3,291,366	\$218,155	\$3,509,521	

請參閱後附財務報表附註

董 事 長 :



總 經 理 :



會 計 主 管 :



經 辦 會 計 :



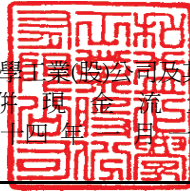

和益化學工業(股)公司及其子公司
合併現金流量表

中華民國九十五年及九十四年一月一日至十二月三十一日

單位:新台幣(仟元)

項 目	95 年 度	94 年 度
營業活動之現金流量		
歸屬於母公司股東合併淨利(損)	\$202,910	\$232,368
歸屬於少數股權淨利(損)	18,166	15,286
調整項目:		
備抵呆帳轉收入	(7,148)	(3,004)
折舊費用	127,506	117,293
攤銷費用	634	607
固定資產轉其他費用	8,295	5,610
遞延資產轉其他營業成本	114	223
遞延資產轉其他費用	38	20
金融資產負債評價損失	2,001	-
金融資產負債評價(利益)	(9)	-
存貨市價回升利益	-	(8,464)
處分資產損失	25	-
處分資產利益	(32)	-
報廢資產損失	23	-
清算損失(利得)	640	-
會計原則變動累積影響數	(1,542)	(2,378)
依權益法認列投資損益超過當年收到被投資公司現金股利部份	(4,455)	3,246
少數股權增加(減少)	(10,302)	(8,144)
匯率影響數	(2,736)	(22,737)
公平價值變動列入損益之金融資產(增加)減少	121,520	29,918
應收票據(增加)減少	27,348	(39,859)
應收帳款(增加)減少	(94,922)	132,464
應收帳款--關係人(增加)減少	42	(42)
其他應收款(增加)減少	(16,967)	3,287
存貨(增加)減少	(397,218)	(252,452)
預付費用(增加)減少	(9,608)	369
預付款項(增加)減少	(79,335)	1,264
其他流動資產(增加)減少	(322)	1,771
遞延所得稅資產--非流動(增加)減少	(4,094)	(7,697)
應付票據增加(減少)	4,224	515
應付帳款增加(減少)	245,678	(59,687)
應付所得稅增加(減少)	(25,326)	39,961
應付費用增加(減少)	34,847	10,546
其他應付款項增加(減少)	(6,534)	(814)
預收款項增加(減少)	(93)	1,824
其他流動負債增加(減少)	(1,473)	1,213
營業活動之淨現金流入(流出)	131,895	192,507
投資活動之現金流量		
取得長期投資價款	-	1,999
處分長期投資價款	360	-
出售固定資產價款	95	-
購入固定資產	(275,578)	(150,110)
存出保證金(增加)減少	50	9,948
遞延費用(增加)減少	(303)	(1,380)
長期應收票據及款項(增加)減少	5,594	(3,670)
投資活動之淨現金流入(流出)	(269,782)	(143,213)
融資活動之現金流量		
短期借款增加(減少)	272,000	47,000
應付短期票券增加(減少)	(39,947)	(9,927)
存入保證金增加(減少)	7,284	2,716
支付董監事酬勞	(5,908)	(4,172)
支付員工紅利	(2,953)	-
發放現金股利	(91,643)	-
融資活動之淨現金流入(流出)	138,833	35,617
匯率影響數	2,736	22,737
本期現金及約當現金增加(減少)數	3,682	107,648
期初現金及約當現金餘額	142,131	34,483
期末現金及約當現金餘額	\$145,813	\$142,131
現金流量資訊之補充揭露		
本期支付利息	\$5,841	\$6,184
資本化利息	(2,143)	(2,819)
不含資本化利息之本期支付利息	\$3,698	\$3,365
本期支付所得稅	\$91,047	\$25,680
僅有部份現金收付投資及融資活動		
固定資產增加數	\$257,317	\$-
減: 期末其他應付票據	(13,861)	-
期末其他應付款	(14,911)	-
支付現金	\$228,545	\$-

請參閱後附財務報表附註

董 事 長 :



總 經 理 :



會 計 主 管 :



經 辦 會 計 :



和益化學工業股份有限公司及其子公司
財務報表附註
中華民國九十五年及九十四年十二月三十一日
(除附註特別註明外，單位為新台幣仟元)

一、公司沿革

- (一)和益化學工業股份有限公司(以下簡稱本公司)於民國 62 年 6 月 21 日依中華民國公司法組成。主要經營之業務為烷基苯(十二烷基)、正烯烴、烷酚(壬酚)、石油樹脂及其衍生物之製造及加工買賣及其他有關事業之經營及投資。民國 95 年 12 月 31 日員工人數為 212 人。
- (二)和協工程股份有限公司，係本公司轉投資持股 100.00%之被投資公司，於民國 82 年 8 月成立，主要經營業務為石油化學工程之規劃設計、機械設備按裝買賣及家用液化石油氣之分銷等業務。民國 85 年度始正式營運。民國 95 年 12 月 31 日員工人數為 8 人。
- (三)聯超實業股份有限公司，係本公司轉投資持股 50.47%之被投資公司，於民國 84 年 9 月 20 日成立，主要經營業務為石油樹脂、多元酯樹脂等之製造、加工及買賣。民國 86 年度始正式營運。民國 95 年 12 月 31 日員工人數為 68 人。

二、重要會計政策之彙總說明及衡量基礎

本公司財務報表係依照「證券發行人財務報告編製準則」、「商業會計法」及一般公認會計原則編製。重要會計政策之彙總說明及衡量基礎如下：

(一)財務報表編製原則

合併財務報表主體係本公司、和協工程股份有限公司(以下簡稱和協工程)及聯超實業股份有限公司(以下簡稱聯超實業)。合併公司間之交易事項，均於合併時加以消除。

(二)流動與非流動之區分

流動資產包括現金或約當現金，以及預期於一年內變現或消耗之資產；固定資產、無形資產及其他不屬流動資產之資產為非流動資產。流動負債為須於一年內清償之負債，負債不屬於流動負債者為非流動負債。

(三)約當現金

係指同時具備下列條件之短期且具高度流動性之投資：

- 1.隨時可轉換成定額現金者。
- 2.即將到期且利率變動對其價值之影響甚少者。

(四) 公平價值變動列入損益之金融商品

公平價值變動列入損益之金融商品包括交易目的之金融資產或金融負債，以及於原始認列時指定以公平價值衡量且公平價值變動認列為損益之金融資產或金融負債。原始認列時，係以公平價值加計交易成本衡量，續後評價時，以公平價值衡量且公平價值變動認列為當期損益。投資後所收到之現金股利（含投資年度收到者）列為當期收益。依慣例交易購買或出售金融資產時，採用交易日會計處理。

公平價值之基礎：上市(櫃)證券係資產負債表日之收盤價，開放型基金受益憑證係資產負債表日之淨資產價值。

(五) 備抵呆帳

就期末應收票據、應收帳款及其他債權之帳齡分析及根據以往發生呆帳率經驗予以評估提列備抵呆帳。

(六) 存 貨

存貨於取得時以成本為入帳基礎，採永續盤存制。本公司存貨之計價採先進先出法，子公司存貨之計價採加權平均法，期末按成本與市價孰低法評價。比較成本與市價孰低時，係採總額比較法，並以重置(製)成本或淨變現價值為市價。

存貨若有瑕疵、損壞或陳廢等，致其價值顯著減低者，則以淨變現價值為評價基礎。

本公司存貨製成品係屬化工業之聯產品，其成本分攤基礎係以各成品市價折算之折含量為依據。有關生產設備若於當月停工達 10 天以上者，其相關費用轉列停工損失，若在 10 天以內則由當月該套生產設備所產製之製成品分攤吸收。

(七) 以成本衡量之金融資產

無法可靠衡量公平價值之權益商品投資，包括未上市(櫃)股票及興櫃股票等，以原始認列之成本衡量。現金股利於股息日認列收益，但依據投資前淨利宣告之部分，係自投資成本減除。股票股利不列為投資收益，僅註記股數增加，並按增加後之總股數重新計算每股成本。若有減損之客觀證據，則認列減損損失，此減損金額不予迴轉。

(八) 採權益法之長期股權投資

1. 本公司對被投資公司持有表決權股份達百分之二十以上或具有重大影響力者，採用權益法評價。
2. 取得股權或首次採用權益法時，投資成本與股權淨值間之差額，按五年平均攤銷。惟自民國九十五年一月一日起，依新修訂財務會計準則公報之規定，

改為先將投資成本予以分析處理，投資成本超過可辨認淨資產公平價值部分列為商譽。商譽不予攤銷，但每年定期進行減損測試，且發生特定事項或環境改變顯示商譽可能發生減損時，亦進行減損測試。若可辨認淨資產公平價值超過投資成本，則其差額就各非流動資產（非採權益法評價之金融資產、待處分資產、遞延所得稅資產及預付退休金或其他退休給付除外）公平價值等比例減少之，仍有差額時列為非常損益。自民國九十五年一月一日起，其以前取得之採權益法長期股權投資，尚未攤銷之餘額屬投資成本超過所取得股權淨值者，比照商譽處理，不再攤銷；原投資成本與股權淨值間之差額屬遞延貸項部分，依剩餘攤銷年限繼續攤銷。

- 3.於資產負債表日評估是否有減損跡象，若有客觀證據顯示業已減損，就其減損部分認列損失。
- 4.被投資公司增減股數時，若各股東非按原比例認購或減少股數致使投資比例發生變動，並因而使投資之股權淨值發生增減，其結果應調整[資本公積]及[長期投資]；前項調整如應借記[資本公積]，而帳上由長期投資所產生之未實現重估增值餘額不足時，其差額借記[保留盈餘]。
- 5.聯屬公司間交易：本公司與採權益法評價之被投資公司間交易所產生之損益，若尚未實現者，則予遞延，並於實現時再予認列。交易損益如屬折舊或攤銷性資產所產生者，依其效益年限逐年承認；其他類資產所產生者，於實現年度認列。
- 6.股票出售時按加權平均法計算成本及出售損益。

(九)固定資產及閒置資產

固定資產及閒置資產係以取得成本（或成本加重估增值）為入帳基礎，土地及折舊性資產分別依法辦理資產重估，並將增值金額列於未實現重估增值項下。

閒置未供營業使用之固定資產，按其帳面價值與淨公平價值孰低轉列為其他資產，其相關之折舊費用列為營業外費用及損失。

重大之改良、添置及更新等足以延長資產使用年數或增加資產價值之支出，則以資本支出處理；一般修理及維護支出，則以當年度費用處理。

固定資產及閒置資產報廢或出售時，其成本、重估增值及截至報廢或出售時之累計折舊均自帳上轉銷。如有出售資產利益，列入當年度營業外收入及利益；出售資產損失，則列為營業外費用及損失。

固定資產及閒置資產折舊係按其成本（或成本及重估增值），採直線法依行政院公佈之「固定資產耐用年數表」規定之耐用年限計提，耐用年限屆滿仍繼續使用者，則按評估之使用年限繼續提列折舊。

主要固定資產耐用年限如下：

房屋設備	3年～60年
機器設備	3年～30年
運輸設備	2年～13年
其他設備	3年～20年

倘固定資產以其相關可回收金額衡量帳面價值有重大減損時，就其減損部分認列損失。嗣後若固定資產可回收金額增加時，將減損損失之迴轉認列為利益，惟固定資產於減損損失迴轉後之帳面價值，不得超過該項資產在未認列減損損失之情況下，減除應提列折舊後之帳面價值。已依法令規定辦理重估增值者，則其減損先減少股東權益下之未實現重估增值，不足數再認列損失；迴轉時，就原認列為損失範圍內先認列利益，餘額再轉回未實現重估增值。

購建固定資產期間有關之利息費用，依財務會計準則公報第三號「利息資本化會計處理準則」規定應資本化者，則將有關利息予以資本化，分別列為各有關之資產項下。此項資本化之利息費用，採該項資產之折舊方法，按該項資產之耐用年限予以提列折舊。

(十)遞延資產

主要係電腦軟體、污水處理設施支出、各項機器維護劑支出、電力線路申設費及補助費等，按估計之經濟效益年限採直線法攤提。

遞延費用應併同其所分攤歸屬之現金產生單位與相關可回收金額衡量，若衡量後帳面價值有重大減損時，就其減損部分認列損失。嗣後若其可回收金額增加時，將減損損失之迴轉認列為利益，惟遞延費用於減損損失迴轉後之帳面價值，不得超過該項資產在未認列減損損失之情況下，減除應提列各項攤提後之帳面價值。

(十一)退休金

退休金辦法屬確定給付退休辦法者，係依據精算結果認列淨退休金成本，淨退休金成本包括當期服務成本、利息成本、基金資產之預期報酬及未認列過渡性淨給付義務與退休金損益之攤銷數。退休金辦法屬確定提撥退休辦法者，則依權責發生基礎將應提撥之退休基金數額認列為當期之退休金成本。

本公司及子公司聯超實業依財務會計準則公報第十八號「退休金會計處理準則」之規定，根據精算專家之精算報告認列淨退休金成本及應計退休金負債(預付退休金)且揭露相關資訊。

(十二)外幣交易

1. 本公司及子公司之會計記錄按新台幣入帳。非衍生性商品之外幣交易按交易當日之即期匯率折算成新台幣入帳，其與實際收付時之兌換差異，列為當年度損益。
2. 期末就外幣貨幣性資產或負債餘額，按資產負債表日之即期匯率評價調整，因調整而產生之兌換差額列為當年度損益；惟與國外營運機構間具有長期投資性質之外幣墊款所產生之兌換差額則列為股東權益調整項目。
3. 期末就外幣非貨幣性資產或負債餘額，屬依公平價值衡量且變動列入損益者，按資產負債表日之即期匯率評價調整，因調整而產生之兌換差額列為當年度損益；屬依公平價值衡量且變動列入股東權益調整項目者，按資產負債表日之即期匯率評價調整，因調整而產生之兌換差額，列為股東權益調整項目；屬非依公平價值衡量者，則按交易日之歷史匯率衡量。

(十三)所得稅費用

所得稅係依財務會計準則公報第二十二號「所得稅之會計處理準則」之規定作跨期間與同期間之所得稅分攤。將應課稅暫時性差異所產生之所得稅影響數認列為遞延所得稅負債，與將可減除暫時性差異、虧損扣抵及所得稅抵減所產生之所得稅影響數認列為遞延所得稅資產，再評估其遞延所得稅資產之可實現性，認列其備抵評價金額。

本公司及子公司聯超實業所得稅抵減之會計處理依財務會計準則公報第十二號「所得稅抵減之會計處理準則」之規定處理，因購置設備或技術、研究發展、人才培訓及股權投資等所產生之所得稅抵減採當期認列法處理。

以前年度所得稅之調整，若為估計變動，則列為當年度所得稅費用之調整項目。

未分配盈餘加徵百分之十之營利事業所得稅，列為股東會決議分派盈餘年度之費用。

最低稅負制於民國 95 年度生效，本公司及子公司於計算所得稅時除一般所得稅額外，另予計算基本所得稅額。如一般所得稅額低於基本所得稅額，則將差額估列入帳，列為當年度所得稅費用調整項目。

(十四)收入及費用認列方法

收入於獲利過程全部或大部份已完成，且已實現或可實現時認列，並按已收或應收對價之公平價值衡量；相關成本配合收入發生時承認；費用則依權責發生制於交易事項實際發生時認列為當期費用。

(十五) 資本支出與收益支出之劃分

支出具備未來經濟效益者，列為資產並按其耐用年限攤銷；不具未來經濟效益或雖具未來經濟效益，但其金額不具重要性者，則列為當期費用或損失。

(十六) 會計估計

管理當局於編製財務報告時，為符合一般公認會計原則，有時須由管理當局作某些估計及假設，足以影響相關財務報表與附註之表達，惟實際結果可能會與估計有所差異。

三、會計變動之理由及其影響

(一) 會計變動－資產減損

本公司及子公司對於資產減損之會計處理，自民國九十四年度起適用新發布之財務會計準則第三十五號公報規定。是項會計準則之採用並未對民國九十四年十二月三十一日資產項目以及民國九十四年一月一日至十二月三十一日之純益產生影響。

(二) 會計變動－商譽停止攤銷

子公司和協工程自民國九十五年一月一日起，採用新發布財務會計準則公報第一號、第五號、第七號、第二十五號及第三十五號有關商譽停止攤銷之會計處理。此項會計原則變動並無重大影響。

(三) 會計變動－取消可延緩一年認列被投資公司投資損益

本公司對於長期股權投資之會計處理自民國九十四年度起予以變更，以符合新發布財務會計準則公報第五號「長期股權投資會計處理準則」之規定。是項會計準則之變動，使民國九十四年十二月三十一日之長期投資增加新台幣 3,263 仟元，民國九十四年一月一日至十二月三十一日之會計原則變動累積影響數及本期純益增加 2,378 仟元。

(四) 會計變動－金融商品

1. 本公司及子公司自民國九十五年一月一日起，採用新發布財務會計準則第三十四號及第三十六號有關金融商品之會計處理。此項會計原則變動之影響數彙總如下：

	列為會計原則變動 累積影響數(稅後)	列為股東權益調 整項目(稅後)
公平價值變動列入損益之 金融資產	\$1,542	\$0

此項會計原則變動使民國九十五年淨利增加 19 仟元。

2. 民國九十四年十二月三十一日(含)以前年度財務報表之部分科目業已依據證券發行人財務報告編製準則及財務會計準則公報第三十四號及第三十六號公報規定予以重分類。配合本公司及子公司自民國九十五年一月一日採用新發布及修訂之財務會計準則公報，民國九十四年度財務報表予以重分類如下：

	94 年 12 月 31 日 (重分類前)	94 年 12 月 31 日 (重分類後)
<u>資產負債表</u>		
短期投資	\$134,568	—
採成本法之長期投資	59,984	—
公平價值變動列入損益之金融資產	—	\$134,568
以成本衡量之金融資產－非流動	—	59,984

3. 民國九十四年十二月三十一日(含)以前年度原帳列科目之會計處理如下：

短期投資

短期投資係以成本與市價孰低評價，成本之計算採移動加權平均法。比較成本與市價時，採總額比較法，跌價損失列入當期損益。上市公司股票及封閉型基金係以會計期間最末一個月公開市場平均收盤價為市價，開放型或平衡型基金則按其資產負債表日每股淨值為市價。

採成本法之長期投資

持有普通股股權比例在 20%以下且對被投資公司無重大影響力者，如被投資公司為上市(櫃)公司，期末按成本與市價孰低法評價，市價低於成本而產生之未實現跌價損失列為股東權益減項；如被投資公司為非上市(櫃)公司，按成本法評價，但若有充分之證據顯示投資之價值已減損，且回復希望甚小時，則承認投資損失，並認列為當期損失。

四、重要會計科目之說明

(一)現金及約當現金

	95年12月31日	94年12月31日
庫存現金	\$29	\$24
零用金	745	765
銀行存款	101,275	141,342
定期存款	43,764	0
合計	\$145,813	\$142,131

民國95年度定期存款之利率區間為4.40%~4.50%。

(二)公平價值變動列入損益之金融資產—流動

項 目	95年12月31日	94年12月31日
交易目的金融資產		
上市櫃公司股票	\$947	\$947
受益憑證	12,100	133,621
交易目的金融資產評價調整	(450)	0
合計	\$12,597	\$134,568

- 1.本公司及子公司民國95年度上列資產因公平價值變動產生之評價損失而列入繼續營業部門淨損者，計450仟元。
- 2.截至民國95年12月31日止，期末持有公平價值變動列入損益之金融資產相關資訊，請詳附註十一之附表三。

(三)應收票據淨額

	95年12月31日	94年12月31日
應收票據	\$46,206	\$73,566
減:備抵呆帳	(416)	(367)
應收票據淨額	\$45,790	\$73,199

截至民國95年及94年12月31日止，本公司及子公司之應收票據並無提供質押或擔保之情事。

(四)應收帳款淨額

	95年12月31日	94年12月31日
應收帳款	\$703,929	\$609,007
減:備抵呆帳	(10,561)	(14,160)
應收帳款淨額	\$693,368	\$594,847

截至民國95年及94年12月31日止，本公司及子公司之應收帳款並無提供質押或擔保之情事。

(五)存貨淨額

	95年12月31日	94年12月31日
原物料	\$501,510	\$564,455
在製品	39,225	32,107
製成品	461,849	386,038
商標	7,916	7,391
在途存貨－原料	538,781	317,923
在途存貨－物料	11,540	6,734
在途存貨－製成品	117,648	5,416
其他	88,417	62,046
小計	1,766,886	1,382,110
減：備抵存貨跌價損失	(0)	(0)
淨額	<u>\$1,766,886</u>	<u>\$1,382,110</u>

截至民國 95 年及 94 年 12 月 31 日止，本公司及子公司之存貨並無提供質押或擔保之情事。

(六)以成本衡量之金融資產－非流動

被投資公司名稱	95年12月31日		94年12月31日	
	帳列金額	持股比例	帳列金額	持股比例
張家港越洋實業有限公司	\$59,577	8.62%	\$59,577	10.87%
新加坡康華實業(股)公司	407	19.95%	407	19.95%
順聚化學(股)公司	0	3.14%	0	3.14%
合計	<u>\$59,984</u>		<u>\$59,984</u>	

1. 本公司持有之標的因無活絡市場公開報價且公平價值無法可靠衡量，故以成本衡量。
2. 本公司於民國 95 年 4 月因未參與張家港越洋實業有限公司之現金增資案，故持股比例由 10.87% 下降為 8.62%。
3. 本公司於大陸「張家港越洋實業有限公司」之投資，因受制於國內當時法令規定，兩岸間之投資往來乃委託第三地區新加坡康華實業(股)公司間接對大陸地區投資設立上述公司，該公司於民國 86 年核准成立，並取得中華人民共和國企業法人營業執照（企合蘇蘇總字第 007419 號）。另本公司業於民國 95 年 10 月 31 日經經濟部投審會核准修正投資架構，變更為對外投資新加坡康華實業(股)公司，暨間接投資大陸「張家港越洋實業有限公司」，惟截至民國 95 年 12 月 31 日止，新加坡康華實業(股)公司尚未完成相關變更登記。

(七)採權益法之長期股權投資

被投資公司名稱	95年12月31日		94年12月31日	
	帳列金額	持股比例	帳列金額	持股比例
非上市櫃公司：				
太平洋貯槽(股)公司	\$3,990	33.33%	\$2,331	33.33%
Soft Chemical Corp.	28,343	28.02%	26,822	28.02%
台安鋼瓶製造檢驗(股)公司	5,000	24.98%	5,848	24.98%
花蓮鋼瓶(股)公司	6,766	45.00%	7,084	45.00%
合 計	<u>\$44,099</u>		<u>\$42,085</u>	

1.(1)長期投資採權益法評價者，太平洋貯槽股份有限公司及子公司和協工程之被投資公司花蓮鋼瓶股份有限公司因實收資本額未達三千萬元，且營業收入未達伍仟萬元或未達本公司營業收入 10%以上，僅依同期間未經會計師查核之財務報表認列投資損益。

(2)Soft Chemical Corp.及子公司和協工程之被投資公司台安鋼瓶製造檢驗股份有限公司均依同期間經會計師查核之財務報表認列投資損益，有關長期投資損益認列情形如下：

被投資公司名稱	95 年 度	94 年 度
太平洋貯槽(股)公司	\$2,577	\$356
Soft Chemical Corp.	3,045	12
台安鋼瓶製造檢驗(股)公司	(703)	49
花蓮鋼瓶(股)公司	(319)	(2,125)
合 計	<u>\$4,600</u>	<u>(\$1,708)</u>

2.本公司對於長期股權投資太平洋貯槽股份有限公司及 Soft Chemical Corp.之會計處理自民國 94 年度起予以變更，由延緩一年認列其投資收益改為同期認列，以符合新發布財務會計準則公報第五號「長期股權投資會計處理準則」之規定。是項會計準則之變動，使民國九十四年十二月三十一日之長期投資增加新台幣 3,263 仟元，民國九十四年一月一日至十二月三十一日之會計原則變動累積影響數及本期純益增加 2,378 仟元。會計準則變動之擬制資料，請詳附註四(十九)之說明。

3.子公司和協工程之被投資公司台安鋼瓶製造檢驗(股)公司於民國 94 年度減資，退回投資款 1,999 仟元。

4. 投資成本與股權淨值間差額，因商譽、攤銷性資產、非攤銷性資產而發生者，子公司和協工程民國九十五年度期初餘額及本期增減金額如下：

	期 初 餘 額	本 期 增 加	本 期 減 少	期 末 餘 額
商 譽	\$512	\$0	\$0	\$512

5. 截至民國 95 年 12 月 31 日止，期末持有有價證券相關資訊，請詳附註十一之附表三。

(八) 預付長期投資款

	95 年 12 月 31 日	94 年 12 月 31 日
中油八輕籌備處	\$0	\$1,000

本公司之預付長期投資款—中油八輕籌備處因時空環境變遷，經評估已無存續之必要，於民國 95 年 5 月完成剩餘資產清算並分配所得，退回投資款計新台幣 360 仟元，產生其他投資損失新台幣 640 仟元。

(九) 固定資產

累 計 折 舊	95 年 12 月 31 日	94 年 12 月 31 日
房 屋 及 建 築	\$57,286	\$50,383
機 器 設 備	1,438,636	1,319,594
運 輸 設 備	23,265	22,270
其 他 設 備	65,061	59,516
合 計	\$1,584,248	\$1,451,763

1. 本公司土地於民國 86 年 12 月 31 日依照「平均地權條例」之規定按當時公告地價辦理重估，重估增值總額約為 48,788 萬元，減除重估時提列之土地增值稅準備約為 27,884 萬元後之餘額約為 20,904 萬元列為未實現重估增值；因應民國 94 年 1 月土地稅法修正，上述土地按修正稅率重新核算土地增值稅準備約為 14,657 萬元，餘額列入未實現重估增值項下。
2. 折舊性資產於民國 72 年 12 月 31 日為基準日申請重估，經審定增值共約計 4,684 萬元，列於未實現重估增值項下。
3. 本公司民國 95 年及 94 年度利息資本化金額分別為 1,321 仟元及 2,684 仟元，適用之利息資本化年利率區間分別為 1.90%~1.97%及 1.20%~1.90%。
4. 子公司和協工程民國 95 年度利息資本化金額為 781 仟元，適用之利息資本化年利率區間為 1.08%~3.24%。
5. 子公司聯超實業民國 95 年及 94 年度利息資本化金額分別為 41 仟元及 135 仟元，適用之利息資本化年利率分別為 1.93%及 1.88%。
6. 部分固定資產已分別提供作為向中油購料及銀行借款之擔保品，質押資產請詳附註六。

(十) 閒置資產淨額

	95年12月31日	94年12月31日
成 本	\$34,931	\$34,931
減: 累計折舊	(3,223)	(1,976)
淨 額	\$31,708	\$32,955

閒置資產係本公司閒置未使用之屏南房屋及建築。

(十一) 長期應收票據及款項

	95年12月31日	94年12月31日
長 期 應 收 款	\$6,810	\$12,403
減: 備抵呆帳	(2,043)	(5,882)
合 計	\$4,767	\$6,521

(十二) 短期借款

借 款 性 質	95年12月31日	94年12月31日
信 用 借 款	\$438,000	\$206,000
擔 保 借 款	100,000	60,000
合 計	\$538,000	\$266,000

1. 上列借款於民國 95 年及 94 年度之利率區間分別為 1.90%~2.42% 及 1.70%~2.25%。

2. 有關短期借款之擔保品請詳附註六。

(十三) 應付短期票券

保 證 機 構	95年12月31日	94年12月31日
交 通 銀 行	\$0	\$40,000
減: 應付短期票券折價	(0)	(54)
合 計	\$0	\$39,946

1. 上列應付短期票券於民國 94 年度之利率區間分別為 1.35%~1.3545%。

2. 有關應付短期票券之擔保品請詳附註六。

(十四) 普通股股本

1. 截至民國 95 年 12 月 31 日止，本公司實收資本額為 2,409,479 元，分為 240,948 仟股，每股 10 元，均為普通股。

2. 本公司於民國 95 年 6 月 20 日經股東常會決議盈餘轉增資 92,559 仟元及員

工紅利轉增資 2,954 仟元，共計 95,513 仟元。增資後實收資本總額為 2,409,479 仟元，是項增資案業經本公司於民國 95 年 7 月 4 日向金管會申報生效，且於同年度完成變更登記。

- 3.本公司於民國 94 年 6 月 17 日經股東常會決議盈餘轉增資 130,743 仟元及員工紅利轉增資 4,173 仟元，共計 134,916 仟元。增資後實收資本總額為 2,313,967 仟元，是項增資案業經本公司於民國 94 年 6 月 28 日向金管會申報生效，且於同年度完成變更登記。

(十五)資本公積

	95 年 12 月 31 日	94 年 12 月 31 日
現金增資溢價	\$277	\$277
庫藏股票交易	8,625	8,625
其他受贈資產	124	124
合 計	<u>\$9,026</u>	<u>\$9,026</u>

- 1.依證交法及公司法規定，資本公積除於法定公積填補虧損仍有不足時得用於彌補虧損，及依股東會決議撥充資本外，不得移作他用。以資本公積撥充資本時，應先填補虧損。
- 2.以股本溢價及受領贈與而產生之資本公積撥充資本者，每年撥充之合計金額，不得超過實收資本額百分之十。
- 3.股本溢價及受領贈與而產生之資本公積，應俟增資或其他事由所產生該次資本公積經公司登記主管機關核准登記後之次一年度，始得將該次轉入之資本公積撥充資本。

(十六)保留盈餘

1.法定公積：

依公司法規定，公司應就稅後純益提撥百分之十為法定公積直至與實收資本額相等為止。法定公積依法僅供彌補虧損之用，不得用以分配現金股利但當該項公積已達實收資本百分之五十時，得以股東會議決議於不超過其半數之範圍內將其轉撥資本。

2.本公司股利政策：

本公司每年決算如有盈餘，除彌補歷年虧損及依法繳納營利事業所得稅外，應先提存百分之十法定盈餘公積及就當年度發生之股東權益減項金額提列特別盈餘公積，並於加計上一年度累積未分配盈餘，作為可供分配之盈餘，惟得視業務狀況酌予保留一部份後，按下列比例分派之：一、董事、監察人酬勞金百分之三。二、員工紅利百分之三。三、股東股利百分之九十四，為求永續、穩定之經營發展，本公司得依整體資本預算規劃，分派百分之四

十至百分之六十股票股利以保留所需資金，餘額以現金股利方式分派。如當年度未有較大之資本預算規劃或需充實營運資金時，得全部以現金股利分派之。換言之，如當年度有擴充建廠計劃需大量資金時，得全部以股票股利分派之。

3.本公司員工紅利及董監事酬勞相關資訊：

本公司九十五年度盈餘分配議案，截至會計師查核報告書出具日止，尚未經董事會通過，有關董事會通過擬議及股東會決議盈餘分派情形，請至台灣證券交易所之「公開資訊觀測站」查詢。

本公司上年度（九十四年度）盈餘實際配發員工紅利及董監事酬勞之有關資訊如下：

本公司九十四年度盈餘分配議案，經董事會與股東會決議通過配發之員工現金紅利2,953仟元、股票紅利2,954仟元，計295,400股（占年底流通在外股數之比例0.13%）及董監事酬勞5,908仟元，該年度稅後基本每股盈餘(追溯調整前)為1.00元，如將員工紅利與董監事酬勞視為該年度費用後，擬制性稅後基本每股盈餘(追溯調整前)為0.95元。

- 4.民國86年度以前，依有關法令規定，本公司未分配盈餘（依稅捐稽徵機關核定數）超過實收資本額100%時，應於稅捐稽徵機關核定後次一年度內發放現金股利或用未分配盈餘辦理轉增資，否則稅捐稽徵機關將以其全部累積未分配之盈餘，按每股應分配數逕行歸戶課稅，但超過上項限額時得就其每一年度再保留之盈餘加徵10%營利事業所得稅後，不受逕行歸戶課稅之限制。
- 5.自民國87年1月1日兩稅合一實施後，公司未分配盈餘逾期不分配，須就核定所得加徵10%營利事業所得稅，加徵後之盈餘於以後年度未分配者，不再加徵。
- 6.本公司截至民國95年及94年12月31日止有關未分配盈餘及股東可扣抵稅額資訊如下：

	95年12月31日	94年12月31日
(1)可扣抵稅額帳戶餘額	\$40,599	\$11,850
	95年度(預計)	94年度(實際)
(2)盈餘分配之稅額扣抵比率	28.16%	28.02%

(3)未分配盈餘：

	95 年 底	94 年 底
86 年度以前	\$62	\$62
87 年度以後	215,108	232,368
合 計	\$215,170	\$232,430

7.依據金管會證期局民國 89 年 1 月 3 日(89)台財證(一)第 100116 號函規定，上市(櫃)公司分派可分配盈餘時，除依法提出法定盈餘公積外，應依證券交易法第四十一條第一項規定，就當年度發生之帳列股東權益減項金額(如金融商品未實現損益、累積換算調整數等)，自當年度稅後盈餘與前期未分配盈餘提列相同數額之特別盈餘公積；屬前期累積之股東權益減項金額，則自前期未分配盈餘提列相同數額之特別盈餘公積不得分派，嗣後股東權益減項數額有迴轉時，得就迴轉部份分派盈餘。

(十七)用人、折舊、折耗及攤銷費用

本公司及子公司民國 95 年及 94 年度發生之用人、折舊、折耗及攤銷費用依其功能別彙總如下：

功能別 性質別	95 年度			94 年度		
	屬於營業 成本者	屬於營業 費用者	合 計	屬於營業 成本者	屬於營業 費用者	合 計
用人費用						
薪資費用 (註一)	\$173,659	\$78,097	\$251,756	\$160,225	\$81,081	\$241,306
勞健保費用 (註二)	9,765	3,701	13,466	9,124	3,177	12,301
退休金費用 (註三)	13,065	6,336	19,401	12,556	6,266	18,822
其他用人費用	—	—	—	—	—	—
折舊費用(註四)	122,302	3,957	126,259	107,111	8,934	116,045
折耗費用	—	—	—	—	—	—
攤銷費用	493	141	634	567	40	607

註一：民國 95 年及 94 年度帳列停工損失及什項支出金額分別為 20,381 仟元及 9,973 仟元。

註二：民國 95 年及 94 年度帳列停工損失金額分別為 579 仟元及 401 仟元。

註三：民國 95 年及 94 年度帳列停工損失金額分別為 673 仟元及 551 仟元。

註四：民國 95 年及 94 年度帳列閒置資產折舊金額分別為 1,247 仟元及 1,248 仟元。

(十八)所得稅費用

1.所得稅費用估列如下：

	95 年 度	94 年 度
歸屬予母公司股東稅前財務所得	\$254,611	\$287,305
會計原則變動累積影響數	0	3,150
加(減)稅務調整事項：		
採權益法認列之投資損(益)	3,660	12,204
會計原則變動累積影響數	0	(3,150)
金融資產評價損(益)	(1)	0
停徵之證券交易(所得)損失	(102)	0
已(未)實現兌換(損)益	274	1,825
呆帳損失限額內(追認)剔除調整數	(4,211)	962
其 他	3,533	224
免 稅 所 得	(8,831)	(8,253)
課 稅 所 得	248,933	294,267
乘:稅率；減：累進差額	×25%－10	×25%－10
小 計	62,223	73,557
加：未分配盈餘加徵 10%之所得稅費用	1,311	775
減：投資抵減額	(6,479)	(9,327)
小 計	57,055	65,005
加：遞延所得稅費用(利益)	(5,377)	(6,844)
以前年度所得稅(高)低估數	23	(74)
子公司所得稅費用(利益)	10,532	3,918
減：會計原則變動累積影響數所得稅費用(利益)	(0)	(772)
繼續營業部門所得稅費用(利益)	\$62,233	\$61,233

2.遞延所得稅資產與負債：

	95 年 12 月 31 日	94 年 12 月 31 日
(1)遞延所得稅資產總額	\$62,995	\$59,578
(2)遞延所得稅負債總額	6,777	8,232
(3)遞延所得稅資產之備抵評價金額	27,595	26,211
(4)產生遞延所得稅資產或負債之暫時性差異		

(續後頁)

(承前頁)

	95年12月31日	94年12月31日
未實現兌換損失認列所產生之可減除暫時性差異	\$18,157	\$17,684
銷貨收入稅上提前認列所產生之可減除暫時性差異	21,072	26,069
投資損失認列所產生之可減除暫時性差異	85,387	60,704
長期投資已實現跌價損失認列所產生之可減除暫時性差異	21,000	21,000
呆帳損失超限認列所產生之可減除暫時性差異	5,201	13,164
未實現兌換利益認列所產生之應課稅暫時性差異	7,685	7,006
銷貨成本稅上提前認列所產生之應課稅暫時性差異	19,426	25,922
其他損失所產生之可減除暫時性差異	3,493	3,493
(5)未使用之虧損扣抵	97,671	83,875
(6)未使用之投資抵減	0	3,081
3.遞延所得稅資產－流動	\$10,614	\$12,798
備抵評價－遞延所得稅資產－流動	(7)	(130)
遞延所得稅負債－流動	(6,777)	(8,232)
遞延所得稅資產(負債)－流動淨額	\$3,830	\$4,436
4.遞延所得稅資產－非流動	\$52,381	\$46,780
備抵評價－遞延所得稅資產－非流動	(27,588)	(26,081)
遞延所得稅資產(負債)－非流動淨額	\$24,793	\$20,699

5.本公司、子公司聯超實業及子公司和協工程之營利事業所得稅申報案，分別均經稽徵機關核定至民國 92 年、93 年及 93 年度，惟本公司民國 92 年度經核定營利事業所得稅及 91 年度未分配盈餘共計應補稅 1,421 仟元，本公司對其核定內容尚有疑義，現正申請復查中。

6.子公司和協工程依所得稅法第 39 條之規定，截至民國 95 年 12 月 31 日止，尚未使用之虧損扣抵情形如下：

發生年度	可扣抵金額	本期扣抵金額	尚可扣抵金額	最後扣抵年度
91	\$14,852	\$0	\$14,852	96 年
92	14,552	0	14,552	97 年
93	11,657	0	11,657	98 年
94	24,648	0	24,648	99 年
95	31,962	0	31,962	100 年
合 計	\$97,671	\$0	\$97,671	

(十九)每股盈餘

	95年度		94年度	
	稅 前	稅 後	稅 前	稅 後
歸屬予母公司股東繼續營業部門淨利(損)(A)	\$254,611	\$202,910	\$287,305	\$229,990
會計原則變動累積影響數(B)	0	0	3,150	2,378
歸屬予母公司股東合併淨利(損) (C)	\$254,611	\$202,910	290,455	232,368
期末流通在外股數(D) (單位:仟股)	240,948	240,948	231,397	231,397
追溯調整後加權平均流通在外股數(E)(單位:仟股)	240,948	240,948	240,948	240,948
基本每股盈餘(單位:元)				
歸屬予母公司股東繼續營業部門淨利(損)(A)/(D)	\$ 1.05	\$ 0.83	\$1.24	\$0.99
會計原則變動累積影響數(B)/(D)	0.01	0.01	0.02	0.01
歸屬予母公司股東合併淨利(損)(C)/(D)	\$1.06	\$0.84	\$1.26	\$1.00
追溯調整後基本每股盈餘(單位:元)				
歸屬予母公司股東繼續營業部門淨利(損)(A)/(E)	\$1.05	\$0.83	\$1.21	\$0.95
會計原則變動累積影響數(B)/(E)	0.01	0.01	0.01	0.01
歸屬予母公司股東合併淨利(損) (C)/(E)	\$1.06	\$0.84	\$1.22	\$0.96

上述追溯調整後加權平均流通在外股數變動如下：(單位：仟股)

	95 年 度	94 年 度
期 初 股 數	231,397	217,905
95 年度盈餘轉增資股數	9,551	9,551
94 年度盈餘轉增資股數	—	13,492
合 計	240,948	240,948

有關增資請詳附註四(十四)之說明。

假設新發布財務會計準則公報第五號「長期股權投資會計處理準則」追溯採用之擬制資料：

	94 年 度	
	稅 前	稅 後
歸屬予母公司股東合併淨利 (損)(F)	\$287,305	\$229,990
追溯調整後加權平均流通在 外股數(G)(單位:仟股)	240,948	240,948
每股盈餘(F)/(G)(單位:元)	\$1.19	\$0.95

五、關係人交易

(一)關係人之名稱及關係

關 係 人 名 稱	與 本 公 司 之 關 係
和桐化學股份有限公司	採權益法評價之投資公司
台安鋼瓶製造檢驗股份有限公司	採權益法評價之被投資公司
花蓮鋼瓶股份有限公司	採權益法評價之被投資公司

(二)與關係人間之重大交易事項

1.銷 貨

本公司及子公司民國 95 年及 94 年度售與關係人之商品，計有：

關 係 人	95 年 度		94 年 度	
	金 額	佔銷貨淨 額百分比	金 額	佔銷貨淨 額百分比
台安鋼瓶製造檢驗 (股)公司	\$0	—	220	0.01%
花蓮鋼瓶(股)公司	0	—	172	0.00%
合 計	\$0	—	\$392	0.01%

上開銷貨係按一般銷售條件（市場行情價格）辦理，收款期間約為 1 個月。

2. 進 貨

本公司及子公司民國 95 年及 94 年度向關係人購買原物料金額如下：

關 係 人	95 年 度		94 年 度	
	金 額	佔原物料進貨 淨額百分比	金 額	佔原物料進貨 淨額百分比
和桐化學(股)公司	\$0	—	\$43,477	1.09%

上開進貨係按一般進貨條件（市場行情價格）辦理。付款期間約為 1—2 個月。

3. 應收帳款

關 係 人	95 年 12 月 31 日		94 年 12 月 31 日	
	金 額	百分比	金 額	百分比
台安鋼瓶製造檢驗 (股)公司	\$0	—	\$42	—
減：備抵呆帳	(0)		(0)	
合 計	\$0		\$42	

4. 應付費用(租金)

關 係 人	95 年 12 月 31 日		94 年 12 月 31 日	
	金 額	百分比	金 額	百分比
太平洋貯槽(股)公司	\$2,069	1.16%	\$0	—

5. (推)租金支出

關 係 人	95 年 度		94 年 度	
	金 額	百分比	金 額	百分比
太平洋貯槽(股)公司	\$3,586	5.16%	\$0	—

上列租賃情形均按月給付租金，其租賃條件與一般交易相當。

6. 什項收入

關 係 人	95 年 度		94 年 度	
	金 額	百分比	金 額	百分比
台安鋼瓶製造檢驗 (股)公司	\$4	0.06%	\$46	0.35%

係子公司和協工程收取台安鋼瓶製造檢驗(股)公司之董監酬勞。

7. 本公司為關係人背書保證情形請詳附註七。

六、質押之資產

<u>資 產 名 稱</u>	<u>擔保用途</u>	<u>95 年 12 月 31 日</u>	<u>94 年 12 月 31 日</u>
固定資產－土地	向中國石油公司購料之擔保、借款擔保	\$707,229	\$707,229
固定資產－廠房	借款擔保	30,713	33,069
固定資產－機器設備	借款擔保	0	57,727
存出保證金－定期存款	海關先放後稅	10,000	10,000
合 計		\$747,942	\$808,025

質押資產係以帳面價值表達。

七、重大承諾事項及或有事項

- (一)本公司及子公司截至民國 95 年 12 月 31 日止，因短期融資擔保債務所簽發之保證票據計美金 1,280 萬元及新台幣 94,500 萬元。
- (二)截至民國 95 年 12 月 31 日止，本公司為進料而開立之信用狀，尚約有歐元 80 仟元流通在外。
- (三)本公司截至民國 95 年 12 月 31 日止，為和協工程(股)公司對外借款保證共計新台幣 19,600 萬元及美金 400 萬元；其中以財產抵押保證為新台幣 4,200 萬元。
- (四)本公司截至民國 95 年 12 月 31 日止，提供財產為聯超實業(股)公司對外借款保證為新台幣 2,850 萬元。
- (五)本公司外銷貨物於大陸地區，中華人民共和國商務部認為已違反「中華人民共和國反傾銷條例」之規定，而於民國 94 年 12 月 29 日發布公告要求本公司檢具相關文件，本公司已委託律師代為辦理。中華人民共和國商務部業於民國 95 年 7 月 10 日初裁決定本公司傾銷幅度為 9.78%，尚待實地查證中，惟截至目前為止，對本公司尚無不利之影響。
- (六)子公司聯超實業於民國 84 年 12 月 21 日與中國技術服務社簽訂研發芳香族石油樹脂氫化製程技術合約書。聯超實業製造販賣是項產品，應繳納每公斤 NT0.4 元(未稅)的產品權利予對方，其計算以聯超實業年販賣量計之，支付期間為開始販賣本產品之第二年起共五年。惟截至民國 95 年 12 月 31 日止，聯超實業尚未開始生產販賣上項相關產品。
- (七)截至民國 95 年 12 月 31 日止，子公司和協工程已簽約尚未付款之預付設備款金額為新台幣 32,332 仟元。

八、重大之災害損失：無。

九、重大之期後事項

本公司於民國 96 年 2 月 14 日原任之總經理陳勳先生申請退休，其職位由原副總經理蔡傳實先生接任，陳勳先生仍繼續擔任本公司之執行董事。

十、其 他

(一)員工退休金相關資訊

1.本公司及子公司聯超實業依據財務會計準則公報第 18 號處理民國 95 年及 94 年度確定給付制之退休金，並就本公司及子公司聯超實業委託之精算師評估報告中有關員工退休金資訊揭露如下：

本公司

(1)本公司之員工退休辦法內容摘要列示如下：

①適用範圍：以本公司正式編制內之員工為限，顧問、約聘人員及定期契約人員均不適用。

②有效退休條件：

可強迫退休者：年滿 60 歲，或心神喪失或因公致身體殘廢不堪勝任工作者。

可自請退休者：1.工作 15 年以上年滿 55 歲者。

2.工作 25 年以上者。

服務年資滿十年且服務年資與年齡合計滿六十(含)以上者，得洽其自請提前退休。

③退休金之給付標準：1.按其工作年資，每滿一年給與兩個基數，但超過十五年之工作年資，每滿一年給與一個基數，最高總數以四十五個基數為限。剩餘年資未滿半年以半年計；滿半年以一年計。

2.強制退休之員工，其心神喪失或身體殘廢係因執行職務所致者，依前款之規定加給 20%。

④月平均薪資(基數)以核准退休前六個月之平均薪資為準。

(2)淨退休金成本組成項目如下：

	95 年 度	94 年 度
服 務 成 本	\$9,242	\$11,457
利 息 成 本	5,178	4,647
退休基金資產之實際報酬	(5,166)	(3,105)
退休基金資產(損)益	728	(1,048)
未認列過渡性淨給付義務之攤銷	5,228	4,165
淨退休金成本	\$15,210	\$16,116

(3) 退休基金提撥狀況與資產負債表列報數額調節表

	95 年 12 月 31 日	94 年 12 月 31 日
① 既得給付義務	(\$101,092)	(\$99,383)
② 非既得給付義務	(94,495)	(92,897)
③ 累積給付義務	(195,587)	(192,280)
④ 未來薪資增加之影響數	(72,961)	(66,601)
⑤ 預計給付義務	(268,548)	(258,881)
⑥ 退休基金資產公平價值	227,036	221,883
⑦ 提撥狀況 = ⑤ + ⑥	(41,512)	(36,998)
⑧ 未認列過渡性淨給付義務(淨資產)	8,483	10,179
⑨ 前期服務成本之未攤銷餘額	4,433	4,836
⑩ 退休金損(益)之未攤銷餘額	73,658	69,693
⑪ 補列之應計退休金負債	0	0
⑫ 期末(應付退休金負債)／預付退休金 = ⑦ + ⑧ + ⑨ + ⑩ + ⑪	\$45,062	\$47,710
⑬ 既得給付	(\$118,071)	(\$116,075)

既得給付係指不論員工是否繼續服務，已為員工所享有，如員工在特定日離職，雇主必須支付之退休金給付。

(4) 精算假設

折現率	2.0%	2.0%
未來薪資水準增加率	3.5%	3.0%
退休基金資產預期長期投資報酬率	2.0%	2.0%

(5) 本公司民國 95 年及 94 年度精算報告之衡量日均為民國 94 年 12 月 31 日。

子公司聯超實業

(1) 子公司聯超實業之員工退休辦法內容摘要列示如下：

- ① 適用範圍：以子公司聯超實業僱用從事工作獲致工資之勞工均適用之。
 - ② 有效退休條件：
 - 可強迫退休者：1. 年滿 60 歲，但經公司留住，得繼續服務，但至多以二年為限。(年限未填者，以不得留任論)
 2. 心神喪失或因公致身體殘廢不堪勝任工作者。
 - 可自請退休者：1. 工作 15 年以上年滿 55 歲者。
 2. 工作 25 年以上者。
- ③ 退休金之給付標準：1. 按其工作年資，每滿一年給與兩個基數，但超過十五年之工作年資，每滿一年給與一個基

數，最高總數以四十五個基數為限。剩餘年資未滿半年以半年計；滿半年以一年計。

2.強制退休之員工，其心神喪失或身體殘廢係因執行職務所致者，依前款之規定加給 20%。

④月平均薪資(基數)以核准退休前六個月之平均薪資為準。

(2)淨退休金成本組成項目如下：

	95 年 度	94 年 度
服 務 成 本	\$1,058	\$1,897
利 息 成 本	329	247
退休基金資產之實際報酬	(180)	(86)
退休基金資產(損)益	(30)	(67)
未認列過渡性淨給付義務之攤銷	9	(34)
淨退休金成本	<u>\$1,186</u>	<u>\$1,957</u>

(3)退休基金提撥狀況與資產負債表列報數額調節表

	95 年 12 月 31 日	94 年 12 月 31 日
①既得給付義務	(\$1,015)	(\$948)
②非既得給付義務	(6,421)	(6,000)
③累積給付義務	(7,436)	(6,948)
④未來薪資增加之影響數	(4,296)	(4,014)
⑤預計給付義務	(11,732)	(10,962)
⑥退休基金資產公平價值	8,478	7,014
⑦提撥狀況 = ⑤ + ⑥	(3,254)	(3,948)
⑧未認列過渡性淨給付義務(淨資產)	136	146
⑨前期服務成本之未攤銷餘額	0	0
⑩退休金損(益)之未攤銷餘額	(1,099)	(1,130)
⑪補列之應計退休金負債	0	0
⑫期末(應付退休金負債)/預付退休金 = ⑦ + ⑧ + ⑨ + ⑩ + ⑪	(4,217)	(4,932)
⑬既得給付	<u>(\$1,015)</u>	<u>(\$949)</u>

(4)精算假設

折 現 率	3.0%	3.0%
未來薪資水準增加率	3.0%	3.0%
退休基金資產預期長期投資報酬率	3.0%	3.0%

(5)子公司聯超實業民國 95 年及 94 年度精算報告之衡量日均為 94 年 12 月 31 日。

- 2.本公司自民國85年第一季依勞動基準法等相關法令按月以給付薪資總額由8%提高至10.9%提列退休準備金，其民國95年及94年度提撥之退休金費用分別為15,210千元及16,116千元；並截至民國95年及94年12月31日止提存於中信局之退休準備金專戶餘額為178,614千元及178,236千元；提存於華南銀行勞工退休準備金定存專戶餘額各為48,422千元及43,647千元。
- 3.子公司聯超實業依勞動基準法等相關法令按月以給付薪資總額6.1%提列退休準備金，其民國95年及94年度提撥之退休金費用分別為1,186千元及1,957千元；並截至民國95年及94年12月31日止提存於中信局之退休準備金專戶餘額為8,478千元及7,014千元。
- 4.自民國95年7月1日起，本公司及子公司聯超實業、和協工程依據「勞工退休金條例」，訂有確定提撥之退休辦法，適用於本國籍之員工。本公司及子公司聯超實業、和協工程就員工選擇適用「勞工退休金條例」所定之勞工退休金制度部分，每月按不低於薪資之6%提繳勞工退休金至勞保局員工個人帳戶，員工退休金之支付依員工個人之退休金專戶及累積收益之金額採月退休金或一次退休金方式領取。民國95年及94年度本公司及子公司聯超實業、和協工程依上開確定提撥制退休金辦法認列之退休金費用分別為2,198千元、1,411千元、68千元及844千元、449千元、7千元。

(二)金融商品資訊之揭露

1. 公平價值之資訊

	95年12月31日		94年12月31日	
	帳面價值	公平價值	帳面價值	公平價值
<u>非衍生性金融商品</u>				
<u>資 產</u>				
現金及約當現金	\$145,813	\$145,813	\$142,131	\$142,131
公平價值變動列入損益之金融資產－流動	12,597	12,597	134,568	134,568
應 收 款 項	739,158	739,158	668,088	668,088
其 他 應 收 款	32,402	32,402	15,434	15,434
以成本衡量之金融資產－非流動	59,984	—	59,984	—
存 出 保 證 金	11,112	11,112	11,162	11,162
長 期 應 收 款 項	4,767	3,986	6,521	5,054
<u>負 債</u>				
短 期 借 款	\$538,000	\$538,000	266,000	266,000
應付短期票券	—	—	39,946	39,946
應 付 款 項	813,671	813,671	531,093	531,093
存 入 保 證 金	9,999	9,999	2,715	2,715

衍生性金融商品：無。

2. 本公司及子公司估計金融商品公平價值所使用之方法及假設如下：

(1)短期金融商品以其在資產負債表上之帳面價值估計其公平價值，因為此類商品到期日甚近，其帳面價值屬估計公平價值之合理基礎。此方法應用於現金及約當現金、應收票據及帳款、其他應收款、存出保證金、短期借款、應付短期票券、應付票據及帳款、應付費用、應付所得稅、其他應付款項及存入保證金。

(2)公平價值變動列入損益之金融商品如有活絡市場公開報價時，則以此市場價格為公平價值。若無市場價格可供參考時，則採用評價方法估計。本公司及子公司採用評價方法所使用之估計及假設，與市場參與者於金融商品訂價時用以作為估計及假設之資訊一致，該資訊為本公司及子公司可取得者。

(3)以成本衡量之金融資產，實務上無法取得公平價值。

(4)長期應收款項係以其預期現金流量之折現值估計公平價值。折現率係民國95年及94年1月1日台灣銀行基本放款利率6.538%及6.405%設算之。

3. 本公司及子公司金融資產及金融負債之公平價值，以活絡市場之公開報價直接決定者，及以評價方法估計者分別為：

	公開報價決定之金額		評價方法估計之金額	
	95年12月31日	94年12月31日	95年12月31日	94年12月31日
非衍生性金融商品				
資 產				
現金及約當現金	\$145,813	\$142,131	—	—
公平價值變動列入損益之金融資產—流動	12,597	134,568	—	—
應 收 款 項	—	—	\$739,158	\$668,088
其 他 應 收 款	—	—	32,402	15,434
存 出 保 證 金	—	—	11,112	11,162
長 期 應 收 款 項	—	—	3,986	5,054
負 債				
短 期 借 款	—	—	538,000	266,000
應付短期票券	—	—	—	39,946
應 付 款 項	—	—	813,671	531,093
存 入 保 證 金	—	—	9,999	2,715

4. 財務風險控制策略

本公司及子公司之財務風險，主要為投資金融商品本身所伴隨之風險。本公司及子公司對於各項金融商品投資之財務風險，一向採取最嚴格之控制標準，凡任何財務投資及操作，均經過全面評估其可能之市場風險、信用風險、流動性風險及現金流量風險，務必選擇風險較小者為依歸。

5. 財務風險資訊

(1) 市場風險

- ① 本公司主要之進銷貨係以美金為計價單位，公平價值將隨市場匯率波動而改變，惟本公司持有之外幣資產及負債部位及收付款期間約當，且本公司及子公司之應收款項多為一年內到期，可將市場風險相互抵銷，故無重大之市場風險。
- ② 本公司及子公司從事之權益類及受益憑證金融商品投資，受市場價格變動之影響，惟本公司業已設置停損點，故預期不致發生重大之資產市場風險。

(2) 信用風險

- ① 本公司及子公司應收款項之債務人，交易前均經過徵信，近年來未有實際發生重大呆帳之情形。且本公司及子公司定期評估備抵呆帳之適足性，經評估結果並無重大之信用風險。
- ② 本公司及子公司從事之權益類及受益憑證金融商品投資，係透過集中交易市場下單交易及與信用良好之金融機構往來，預期交易相對人及該金融機構不致發生違約，故發生信用風險之可能性極低。

(3) 流動性風險

- ① 本公司及子公司應收款項之主要債務人，均經事前徵信，且應收款項多為一年內到期者，收款情形並無異常，經評估並無重大之流動性風險。
- ② 本公司及子公司投資之金融商品除以成本衡量之金融資產外，均具活絡市場，故預期可輕易在市場上以接近公平價值之價格迅速出售金融資產；另本公司投資之以成本衡量之金融資產均無活絡市場，故流動性風險較高。
- ③ 本公司及子公司之營運資金足以支應營運所需之支出，在貨幣市場及銀行間之債信極佳，故因無法籌措資金以履行合約義務之流動性風險極微。

(4) 利率變動之現金流量風險

本公司及子公司從事之短期借款，係屬固定利率之債務，雖然市場利率有升高趨勢，但因本公司及子公司因借款產生之利息金額不重大，故利率變動之現金流量風險極微。

6. 具資產負債表外之信用風險金融商品

	95年12月31日	94年12月31日
關係人借款保證承諾	\$355,080	\$259,750

本公司提供借款保證承諾均依「背書保證作業程序」辦理，且僅對依財務會計準則公報第五號及第七號之規定認定之子公司為之。由於該等公司之信用狀況均能完全掌握，故未要求提供擔保品。若關係人均未能履約，所可能發生之損失與保證金額相符。

(三)財務報表表達

民國 94 年度之財務報表若干科目經重新分類以配合民國 95 年度財務報表之表達。

十一、附註揭露事項

(一)民國 95 年及 94 年度母子公司間業務關係及重要交易往來情形：請分別詳附表一及附表一之一。

(二)重大交易事項相關資訊

編號	項 目	附 表
1	資金貸與他人	無
2	為他人背書保證	附表二
3	期末持有有價證券情形	附表三
4	累積買進或賣出同一有價證券之金額達新台幣一億元或實收資本額 20%以上	無
5	取得不動產之金額達新台幣一億元或實收資本額 20%以上	無
6	處分不動產之金額達新台幣一億元或實收資本額 20%以上	無
7	與關係人進、銷貨之金額達新台幣一億元或實收資本額 20%以上	附表四
8	應收關係人款項達新台幣一億元或實收資本額 20%以上	無
9	從事衍生性商品交易	無

(三)轉投資事業相關資訊：

編號	項 目	附 表
1	資金貸與他人	無
2	為他人背書保證	無
3	期末持有有價證券情形	附表三
4	累積買進或賣出同一有價證券之金額達新台幣一億元或實收資本額 20%以上	無
5	取得不動產之金額達新台幣一億元或實收資本額 20%以上	無
6	處分不動產之金額達新台幣一億元或實收資本額 20%以上	無

7	與關係人進、銷貨之金額達新台幣一億元或實收資本額 20%以上	附表四
8	應收關係人款項達新台幣一億元或實收資本額 20%以上	無
9	從事衍生性商品交易	無
10	被投資公司名稱、所在地區...等相關資訊	附表五

(四)大陸投資資訊：請詳附表六。

十二、部門別財務資訊

(一)產業別財務資訊

本公司、子公司和協工程及聯超實業民國 95 年及 94 年度有關產業別財務資訊列示如下：

	95 年 度				合 計
	化 工 業 (和益化工)	家用液化石油 氣分銷業 (和協工程)	石 油 樹 脂 等製造業 (聯超實業)	調整及沖銷	
來自母子公司以外客戶 收入	\$5,893,899	\$223,229	\$735,978	\$0	\$6,853,106
來自母子公司之收入	2,056	3,966	221,669	(227,691)	0
收 入 合 計	\$5,895,955	\$227,195	\$957,647	(\$227,691)	\$6,853,106
部 門 損 益	\$259,228	(\$27,972)	\$49,849	(\$224)	\$280,881
投資(損)益(權益法評價)					4,600
利 息 支 出					(3,714)
繼續營業部門稅前利益					\$281,767
可 辨 認 資 產	\$3,993,764	\$377,424	\$640,884	(\$35,445)	\$4,976,627
長期投資(權益法評價)					44,099
合 計					\$5,020,726
折 舊 費 用	\$99,409	\$1,908	\$26,743	(\$554)	\$127,506
資本支出金額	\$35,075	\$228,545	\$11,958		\$275,578

	94 年 度				合 計
	化 工 業 (和益化工)	家用液化石油 氣分銷業 (和協工程)	石 油 樹 脂 等製造業 (聯超實業)	調整及沖銷	
來自母子公司以外客戶 收入	\$4,864,031	\$321,408	\$664,801	\$0	\$5,850,240
來自母子公司之收入	2,954	8,950	192,961	(204,865)	0
收 入 合 計	\$4,866,985	\$330,358	\$857,762	(\$204,865)	\$5,850,240
部 門 損 益	\$299,854	(\$21,166)	\$38,099	(\$4,962)	\$311,825
投資(損)益(權益法評價)					(1,708)
利 息 支 出					(3,608)
繼續營業部門稅前利益					\$306,509
可 辨 認 資 產	\$3,513,756	\$244,875	\$636,927	(\$44,177)	\$4,351,381
長期投資(權益法評價)					42,085
合 計					\$4,393,466
折 舊 費 用	\$83,511	\$6,700	\$27,175	(\$93)	\$117,293
資本支出金額	\$100,053	\$35,754	\$18,737	(\$4,434)	\$150,110

本公司、子公司和協工程及聯超實業主要經營化工業、家用液化石油氣分銷業及石油樹脂等製造業，上表所列之部門收入係指部門對企業以外客戶之銷貨收入。但部門別收入不包括依權益法評價之長期股權投資所認列之投資收入(損失)。

部門損益係部門收入減除部門成本及費用後之餘額。所稱之部門成本及費用係指與產生部門收入有關之成本及費用。但部門成本及費用不包括利息費用。

部門可辨認資產係指可直接認定屬於該部門之有形及無形資產。若資產供兩部門以上使用，則採相對使用面積加以分攤。但部門可辨認資產不包括依權益法評價之對外股權投資。

(二)地區別財務資訊

本公司、子公司和協工程及聯超實業無國外營運機構。

(三)外銷銷貨資訊

本公司及子公司於民國 95 年及 94 年度外銷收入分別為 4,202,885 仟元及 3,617,867 仟元，其明細如下：

地 區	95 年 度	94 年 度
中 南 美 洲	\$568,196	\$431,310
東 南 亞	1,827,439	1,299,696
東 北 亞	1,267,089	1,010,202
其 他 地 區	540,161	876,659
合 計	<u>\$4,202,885</u>	<u>\$3,617,867</u>

(四)重要客戶資訊

本公司及子公司民國 95 年及 94 年度佔營業收入百分之十以上之客戶：無。

附表一：民國 95 年度母子公司間業務關係及重要交易往來情形

編號 (註一)	交易人名稱	交易往來對象	與交易人之關係 (註二)	交易往來情形			
				科目	金額	交易條件	佔合併總營收或總資產之比率(註三)
0	和益化學工業(股)公司	和協工程(股)公司	1	進 貨	\$3,966	與一般交易條件相當	0.06%
0	和益化學工業(股)公司	和協工程(股)公司	1	租 金 收 入	13,176	與一般交易條件相當	0.19%
0	和益化學工業(股)公司	和協工程(股)公司	1	什 項 收 入	13,964	與一般交易條件相當	0.20%
0	和益化學工業(股)公司	和協工程(股)公司	1	其 他 應 收 款	2,123	與一般交易條件相當	0.04%
0	和益化學工業(股)公司	和協工程(股)公司	1	出 租 資 產	128,916	與一般交易條件相當	2.57%
0	和益化學工業(股)公司	和協工程(股)公司	1	應 付 帳 款	328	與一般交易條件相當	0.01%
0	和益化學工業(股)公司	聯超實業(股)公司	1	進 貨	221,669	與一般交易條件相當	3.18%
0	和益化學工業(股)公司	聯超實業(股)公司	1	銷 貨	2,056	與一般交易條件相當	0.03%
0	和益化學工業(股)公司	聯超實業(股)公司	1	租 金 收 入	516	與一般交易條件相當	0.01%
0	和益化學工業(股)公司	聯超實業(股)公司	1	什 項 收 入	840	與一般交易條件相當	0.01%
0	和益化學工業(股)公司	聯超實業(股)公司	1	其 他 應 收 款	147	與一般交易條件相當	0.00%
0	和益化學工業(股)公司	聯超實業(股)公司	1	應 付 帳 款	24,842	與一般交易條件相當	0.49%

註一：母公司及子公司相互間之業務往來資訊應分別於編號欄註明，編號之填寫方法如下：

1. 母公司填 0。
2. 子公司依公司別由阿拉伯數字 1 開始依序編號。

註二：與交易人之關係有以下三種，標示種類即可：

1. 母公司對子公司。
2. 子公司對母公司。
3. 子公司對子公司。

註三：交易往來金額佔合併總營收或總資產比率之計算，若屬資產負債科目者，以期末餘額佔合併總資產之方式計算；若屬損益科目者，以期中累積金額佔合併總營收之方式計算。

附表一之一：民國 94 年度母子公司間業務關係及重要交易往來情形

編號 (註一)	交易人名稱	交易往來對象	與交易人之關係 (註二)	交易往來情形			
				科目	金額	交易條件	佔合併總營收或總資產之比率(註三)
0	和益化學工業(股)公司	和協工程(股)公司	1	進 貨	\$2,950	與一般交易條件相當	0.05%
0	和益化學工業(股)公司	和協工程(股)公司	1	租 金 收 入	13,176	與一般交易條件相當	0.22%
0	和益化學工業(股)公司	和協工程(股)公司	1	什 項 收 入	10,235	與一般交易條件相當	0.17%
0	和益化學工業(股)公司	和協工程(股)公司	1	其他製造費用	168	與一般交易條件相當	0.00%
0	和益化學工業(股)公司	和協工程(股)公司	1	其他應收款	2,251	與一般交易條件相當	0.05%
0	和益化學工業(股)公司	和協工程(股)公司	1	機 器 設 備	6,000	與一般交易條件相當	0.14%
0	和益化學工業(股)公司	和協工程(股)公司	1	出 租 資 產	131,207	與一般交易條件相當	2.99%
0	和益化學工業(股)公司	和協工程(股)公司	1	應 付 帳 款	325	與一般交易條件相當	0.01%
0	和益化學工業(股)公司	和協工程(股)公司	1	其他應付款	6,300	與一般交易條件相當	0.14%
0	和益化學工業(股)公司	聯超實業(股)公司	1	進 貨	192,961	與一般交易條件相當	3.24%
0	和益化學工業(股)公司	聯超實業(股)公司	1	銷 貨	2,954	與一般交易條件相當	0.05%
0	和益化學工業(股)公司	聯超實業(股)公司	1	租 金 收 入	516	與一般交易條件相當	0.01%
0	和益化學工業(股)公司	聯超實業(股)公司	1	什 項 收 入	840	與一般交易條件相當	0.01%
0	和益化學工業(股)公司	聯超實業(股)公司	1	其他應收款	74	與一般交易條件相當	0.00%
0	和益化學工業(股)公司	聯超實業(股)公司	1	應 付 帳 款	26,067	與一般交易條件相當	0.59%

註一：母公司及子公司相互間之業務往來資訊應分別於編號欄註明，編號之填寫方法如下：

3. 母公司填 0。

4. 子公司依公司別由阿拉伯數字 1 開始依序編號。

註二：與交易人之關係有以下三種，標示種類即可：

4. 母公司對子公司。

5. 子公司對母公司。

6. 子公司對子公司。

註三：交易往來金額佔合併總營收或總資產比率之計算，若屬資產負債科目者，以期末餘額佔合併總資產之方式計算；若屬損益科目者，以期中累積金額佔合併總營收之方式計算。

附表二：為他人背書保證

編號 (註一)	背書保證者 公司名稱	被背書保證對象		對單一企業背 書保證之限額 (註三)	本期最高背書保證 餘額	期末背書保證餘額	以財產擔保之 背書保證金額	累計背書保證 金額佔最近期 財務報表淨值 之比率	背書保證最高 限額(註三)
		公司名稱	關係(註二)						
0	和益化學工業(股) 公司	和協工程(股)公 司	2	\$481,896	\$347,080	\$284,580 (含 USD4,000)	\$42,000	9.92%	
0	和益化學工業(股) 公司	聯超實業(股)公 司	2	\$481,896	\$118,500	0	28,500	0.87%	

註一：本公司及子公司背書保證資訊應分列兩表並於編號欄註明，編號之填寫方法如下：
本公司填 0。
子公司依公司別由阿拉伯數字 1 開始依序編號。

註二：背書保證對象與本公司之關係有下列五種，標示種類即可：
(2) 有業務關係之公司。
(3) 直接持有普通股股權合併計算超過百分之五十之被投資公司。
(4) 母公司與子公司持有普通股股權合併計算超過百分之五十之被投資公司。
(5) 對公司直接或經由子公司間接持有普通股股權超過百分之五十之母公司
(6) 因共同投資關係由各出資股東依其持股比率對其背書保證之公司。

註三：背書保證最高限額之計算方法如下：
(1) 對單一企業背書保證之限額不得超過本公司實收資本額之 20%。
(2) 因業務往來關係而對單一企業從事背書保證之限額，除受前項規範外，其背書保證金額以最近六個月業務往來金額之總額為限。
(3) 累積對外背書保證總額以不超過本公司實收資本額之 50%。

附表三：期末持有有價證券情形

持有之公司名稱	有價證券種類及名稱	與有價證券發行人之關係	帳列科目	期 末				備 註
				股數或單位數	帳 面 金 額	持股比率	市價(元)(註)	
和 益 化 工	德盛大壩債券基金／受益憑證	—	公平價值變動列入損益之金融資產－流動	863,073.4	\$10,001	—	\$11.5874	
和 益 化 工	聯超實業(股)公司／股票	採權益法評價之被投資公司，本公司總經理為該公司之董事	採權益法之長期股權投資	19,177,388	222,286	50.47%	11.59	
和 益 化 工	太平洋貯槽(股)公司／股票	採權益法評價之被投資公司	採權益法之長期股權投資	300	3,990	33.33%	13,299.51	
和 益 化 工	和協工程(股)公司／股票	採權益法評價之被投資公司，本公司總經理為該公司之董事	採權益法之長期股權投資	24,999,994	187,753	100.00%	7.66	
和 益 化 工	Soft Chemical Corp.／股票	採權益法評價之被投資公司	採權益法之長期股權投資	1,414,000	28,343	28.02%	20.04	
和 益 化 工	張家港越洋實業有限公司／股票	採成本法評價之被投資公司	以成本衡量之金融資產－非流動	—	59,577	8.62%	—	
和 益 化 工	新加坡康華實業有限公司／股票	採成本法評價之被投資公司	以成本衡量之金融資產－非流動	19,950	407	19.95%	—	
和 益 化 工	順聚化學(股)公司／股票	採成本法評價之被投資公司	以成本衡量之金融資產－非流動	1,400,000	0	3.14%	—	
和 協 工 程	國際票券金融(股)公司／股票	—	公平價值變動列入損益之金融資產－流動	45,400	488	—	10.75	
和 協 工 程	花蓮鋼瓶(股)公司／股票	採權益法評價之被投資公司	採權益法之長期股權投資	810,000	6,766	45.00%	7.72	
和 協 工 程	台安鋼瓶製造檢驗(股)公司／股票	採權益法評價之被投資公司	採權益法之長期股權投資	499,666	5,000	24.98%	10.01	
聯 超 實 業	景順債券基金／受益憑證	—	公平價值變動列入損益之金融資產－流動	141,902	2,108	—	14.8575	

註：市價之填寫方法如下：

- 1.無公開市價者，股票為每股淨值，僅聯超實業(股)公司、和協工程(股)公司、Soft Chemical Corp.及台安鋼瓶製造檢驗(股)公司係以同期間經會計師查核之財務報表認列。
- 2.有公開市價者，係指會計期間最末一日之收盤價。開放型基金，其市價係指資產負債表日該基金淨資產價值。

附表四：與關係人進、銷貨之金額達新台幣一億元或實收資本額百分之二十以上

進(銷)貨之公司	交易對象	與交易人之關係	交易情形				交易條件與一般交易不同之情形及原因		應收(付)票據、帳款		備註
			(進)銷貨	金額	佔總(進)銷貨之比率	授信期間	單價	授信期間	餘額	佔總應收(付)票據、帳款之比率	
和益化工	聯超實業(股)公司	採權益法評價之被投資公司，本公司總經理為該公司之董事	進貨	(\$221,669)	4.90%	1個月	與一般交易相當	1~2個月	(\$24,842)	4.55%	
聯超實業	和益化學工業(股)公司	採權益法評價之投資公司	銷貨	\$221,669	23.11%	1個月	與一般交易相當	1~2個月	24,842	19.08%	

附表五：被投資公司名稱、所在地區…等相關資訊

投資公司名稱	被投資公司名稱	所在地區	主要營業項目	原始投資金額		期 末 持 有			被投資公司本期損益(註一)	本期認列之投資損益	備註
				本期期末	上期期末	股 數(股)	比 率	帳面金額			
和益化工	太平洋貯槽(股)公司	瓜地馬拉	倉槽租賃。	\$1,576	\$1,576	300	33.33%	\$3,990	\$7,730	\$2,577	
和益化工	和協工程(股)公司	台北市南京東路二段 206 號 14 樓	石油化學工程之規劃設計及機械設備按裝買賣、家用液化石油氣之分銷、鋼瓶之維修保養及檢驗。	260,211	260,211	24,999,994	100.00%	187,753	(27,452)	(26,898)	
和益化工	聯超實業(股)公司	台北市南京東路二段 206 號 13 樓	石油樹脂、多元酯樹脂、美拉敏樹脂、帖樹脂、尿素樹脂、醇酸樹脂、醋酸樹脂、伏酸丁樹脂、芳香烴溶劑之製造、加工及買賣。	191,774	191,774	19,177,388	50.47%	222,286	36,561	17,616	
和益化工	SOFT CHEMICAL CORP.	越南	從事經營烷基苯、磺酸之製造加工及買賣。	34,707	34,707	1,414,000	28.02%	28,343	10,869	3,045	
和協工程	台安鋼瓶製造檢驗(股)公司	台北市臥龍街 574 號	瓦斯鋼瓶之製造、維護檢驗業務。	4,996	4,996	499,666	24.98%	5,000	(2,783)	—	
和協工程	花蓮鋼瓶(股)公司	花蓮縣吉安鄉仁安村海濱 96 號	鋼瓶之檢驗及製造。	10,935	10,935	810,000	45.00%	6,766	(708)	—	

註一：本期太平洋貯槽(股)公司及花蓮鋼瓶(股)公司因實收資本額未達三仟萬元以上，且營業收入未達伍仟萬元以上或未達投資公司營業收入 10% 以上，故未經會計師查核。

附表六：大陸投資資訊

大陸被投資 公司名稱	主要營業項目	實收資本額	投資方式 (註一)	本期期初自 台灣匯出累 積投資金額	本期匯出或收回投 資金額		本期期末自 台灣匯出累 積投資金額	本公司直接 或間接投資 之持股比例	本期認列 投資損益 (註二)	期末投資 帳面價值	截至本期 止已匯回 台灣之投 資收益
					匯出	收回					
張家港越洋實 業有限公司	化工油脂等產品裝卸儲存 分裝中轉銷售及其他相關 業務。	\$558,798 (USD\$17,170)	(五)	\$60,762 (USD\$1,867)	\$0	\$0	\$60,762 (USD\$1,867)	8.62%	—	\$59,577	\$17,195

本期期末累計自台灣匯出赴大 陸地區投資金額	經濟部投審會核准投資金額	依經濟部投審會規定赴大陸 地區投資限額
\$60,762(USD\$1,867)	\$79,931(USD\$2,456)	\$1,316,546

註一、投資方式區分為下列四種，標示種類別即可：

- (一)經由第三地區匯款投資大陸公司
- (二)透過第三地區投資設立公司再投資大陸公司
- (三)透過轉投資第三地區現有公司再投資大陸公司
- (四)直接投資大陸公司。
- (五)其他方式(委託投資)。

註二、本期認列投資損益欄中：

- (一)若屬籌備中，尚無投資損益者，應予註明
- (二)投資損益認列基礎分為下列三種，應予註明
 - 1.經與中華民國會計師事務所所有合作關係之國際性會計師事務所查核簽證之財務報表
 - 2.經台灣母公司簽證會計師查核簽證之財務報表
 - 3.其他。

六、公司及其關係企業最近年度及截至年報刊印日止，如有發生財務週轉困難情事，應列明其對本公司財務狀況之影響：無。

柒、財務狀況及經營結果之檢討分析 與風險事項

一、財務狀況之檢討與分析

(一)最近二年度財務狀況比較分析表

單位：新台幣仟元

項目	年度	95 年度	94 年度	差 異		分析 項次
				金 額	%	
流 動 資 產		2,550,670	2,021,058	529,612	26.2	1
固 定 資 產		1,176,663	1,227,263	(50,600)	(4.1)	
其 他 資 產		206,447	204,451	1,996	1.0	
資 產 總 額		4,436,136	3,971,818	464,318	11.7	
流 動 負 債		998,206	632,220	365,986	57.9	2
長 期 負 債		0	0	0	0	
負 債 總 額		1,144,770	779,500	365,270	46.9	2
股 本		2,409,479	2,313,966	95,513	4.1	
資 本 公 積		9,026	9,026	0	0	
保 留 盈 餘		540,398	534,421	5,977	1.1	
股 東 權 益 總 額		3,291,366	3,192,318	99,048	3.1	
增減比例變動原因、影響及未來因應計畫說明：						
1.主係期末原料購入成本上漲所致。						
2.主係本期期末進貨增加，使得期末應付款項隨之增加，且為因應進貨成本上漲，而增加短期借款所致。						
3.未來因應計畫：無。						

分析基準：增減變動比率達 20%以上且變動金額達 1 仟萬元以上。

二、經營結果之檢討與分析

(一)最近二年度經營結果比較分析

單位：新台幣仟元

項目	年度	95 年度	94 年度	增減金額	變動比例 (%)	分析項次
營業收入總額		6,006,824	4,972,946	1,033,878	20.8	1
減：銷貨退回		4,533	248	4,285	1,727.8	2
銷貨折讓		106,336	105,713	623	0.6	
營業收入淨額		5,895,955	4,866,985	1,028,970	21.1	1
營業成本		5,197,277	4,155,283	1,041,994	25.1	3
營業毛利		698,678	711,702	(13,024)	(1.8)	
營業費用		432,383	432,729	(346)	(0.1)	
營業利益		266,295	278,973	(12,678)	(4.5)	
營業外收入及利益		92,860	101,151	(8,291)	(8.2)	
營業外費用及損失		104,544	92,819	11,725	12.6	
繼續營業部門稅前淨利		254,611	287,305	(32,694)	(11.4)	
所得稅費用		51,701	57,315	(5,614)	(9.8)	
繼續營業部門稅後淨利		202,910	229,990	(27,080)	(11.8)	
增減比例變動分析說明：						
1. 主係本期外銷增加，售價提高，致本期銷貨收入大幅上揚。						
2. 主係產品內含雜質遭客戶退貨所致。						
3. 主係受國際原油價格上漲影響，致成本亦上揚。						

(二)預期未來一年度銷售數量及其依據

單位：噸

年度	預計銷量	預計銷量之依據	成長主因
96	162,108 (各項產品總銷量)	係依據以往年度銷售情形及96年市場需求預估而來。	主係市場之開發，預估今年之銷售量應會有所成長所致。

(三)營業毛利變動分析：增減變動比率未達20%，不予分析。

三、現金流量之檢討與分析

(一)最近二年度流動性分析(增減比例達20%以上)

項 目 \ 年 度	95年12月31日	94年12月31日	增減比例%
現金流量比率%	0	18.53	(100.00)
現金流量允當比率%	25.49	55.87	(54.38)
現金再投資比率%	0	2.61	(100.00)
增減比例變動分析說明： 主係原料價格上漲致存貨成本增加造成本期營業活動之淨現金流出增加。			

(二)現金流量分析

單位：新台幣仟元

期初現金 餘 額 ①	全年來自營業 活動淨現金流 量②	全年現金 流 出 量 ③	現 金 剩 餘 (不足)數額 ①+②-③	現 金 不 足 額 之 補 救 措 施	
				投資計畫	理財計畫
133,984	(20,785)	22,714	90,485	—	—
<p>1.本年度現金流量變動情形分析：</p> <p>(1)營業活動：本期淨現金流入數較上期減少，係存貨增加所致。</p> <p>(2)投資活動：本期投資活動現金流出量較上期減少，係購入固定資產的金額減少所致。</p> <p>(3)融資活動：本期融資活動現金流出量較上期增加，係發放現金股利所致。</p> <p>2.現金不足額之補救措施及流動性分析：無。</p> <p>3.未來一年現金流動性分析：</p> <p>本期營業活動淨現金流量，由於原料成本高漲，因此全年營業活動現金流出量預期會增加。若有現金不足的情況，將向金融機構辦理短期融資。</p>					

四、最近年度重大資本支出及其資金來源之檢討與分析

(一)重大資本支出之運用情形及資金來源

單位：新台幣仟元

計劃項目	實際或預期之資金來源	實際或預期完工日期	所需資金總額	實際或預定資金運用情形				
				95年	96年	97年	98年	99年
High-2-Phenyl	盈餘轉增資	97/4/30	187,600	11,835	—	—	—	—

註：若預期未來舉債及增資之相對資金成本或舉債及增資政策將有重大變動時，應加以說明。

(二)預計可能產生效益

1.預計可增加之產銷量、值及毛利

單位：公噸／新台幣仟元

年度	項 目	生產量	銷售量	銷售值	毛 利
97年	High-2-Phenyl	10,000	10,000	391,840	24,301

2.其他效益說明(如產品品質、污染防治、成本減少……等)

本公司目前既有之兩條烷基苯生產線，歷年來經多次去瓶頸工程，產能已達極限，而產品主要以溫帶及熱帶地區為銷售對象。近年來由於原料價格持續高漲，獲利因產品價格反應不易而縮水，急需另行開拓高單價且特殊規格之新客源。因此為積極開發適用於寒帶地區規格的產品，新建一條年產一萬噸之High-2-Phenyl烷基苯生產線，以提高營業額，擴展銷售據點，並提升獲利與競爭力。

五、最近年度轉投資政策、其獲利或虧損之主要原因、改善計畫及未來一年投資計畫

本公司95年度並無新增轉投資事業，茲就95年度長期投資金額超過實收資本額5%之轉投資事業列述如下：

單位：新台幣仟元

說明 項目	金額	政策	獲利或虧損 之主要原因	改善計畫	未來其他 投資計畫
和協工程 (股)公司	250,000	多元化投資	市場過度競爭	尋找更低成本的進 貨來源	增設蒸餾加工業 務
聯超實業 (股)公司	194,474	多元化投資	銷售價格提昇	1.提高生產效率， 以降低生產成本 2.加強開發新市場	增建環安相關設 備，防止公害污 染意外發生

六、風險事項之分析評估

(一)利率、匯率變動、通貨膨脹情形對公司損益之影響及未來因應措施：

1.利率變動：

本公司從事之短期借款，係屬固定利率之債務，雖然市場利率有升高趨勢，但本公司因借款產生之利息金額不重大，故利率變動對本公司之影響極微。

因應措施：加強貨款催收及資金管理。

2.匯率變動：

本公司外幣收支以美元為主，且外銷收入與外購支出金額差異不大，故可自然避險。

3.通貨膨脹：

無通膨情事。

(二)從事高風險、高槓桿投資、資金貸與他人、背書保證及衍生性商品交易之政策、獲利或虧損之主要原因及未來因應措施。

最近年度未從事高風險、高槓桿投資、資金貸與他人及衍生性商品交易，至於背書保證對象均為本公司子公司或轉投資公司，未發生財務困難而由本公司償債情事。

(三)未來研發計劃及預計投入之研發費用。

單位：新台幣仟元

研發計畫	目前進度	須再投入之研發經費	預計完成量產時間
C5/C9及DCPD/C9石油樹脂開發	反應條件最適化，物性及特性測試	3,500	視客戶反應及原料來源而定
合成潤滑油開發	試驗工廠測試	5,000	視客戶反應
烷類脫氫觸媒開發	觸媒最適化及壽命測試	3,000	視觸媒生產廠商能否商業化而定

影響因素：原料來源，量產後之成本及市場接受度。

(四)國內外重要政策及法律變動對公司財務業務之影響及因應措施：

證交法修訂後，加重財務報表相關人員責任，稅法方面要求編製移轉訂價報告，均將增加作業成本，本公司將加強內部管理以爲因應。

(五)科技改變及產業變化對公司財務業務之影響及因應措施：

資訊科技進步，本公司各項作業逐步電腦化，對於效率提升及作業成本降低略有助益。

(六)企業形象改變對企業危機管理之影響及因應措施：

本公司一向穩健經營，重視公司形象，先後通過ISO 9001及14001認證，往來金融機構都表認同，因而可以取得較低融資成本。

(七)進行併購之預期效益、可能風險及因應措施：不適用。

(八)擴充廠房之預期效益、可能風險及因應措施：不適用。

(九)進貨或銷貨集中所面臨之風險及因應措施：不適用。

(十)董事、監察人或持股超過百分之十之大股東，股權之大量移轉或更換對公司之影響、風險及因應措施：無。

(十一)經營權之改變對公司之影響、風險及因應措施：無。

(十二)訴訟或非訟事件

1. (1)本公司外銷產品Nonyl-Phenol至大陸地區，中華人民共和國商務部認為已違反該國「反傾銷條例」之規定，而於民國94年12月29日發布公告要求本公司檢具相關文件，以進行審查作業。
(2)原判定傾銷稅率為9.75%，經本公司委託律師代為抗辯訴訟後，於民國96年3月28日止，終裁確定，降為6.87%，實施期限5年。
2. 本公司董事、監察人、總經理、實質負責人，持股比例超過10%以上大股東及從屬公司，最近年度截至年報刊印日止，並無重大之訴訟、非訟或行政爭訟事件。

(十三)其他重要風險及因應措施：無。

七、其他重要事項

無。

捌、特別記載事項

一、關係企業相關資料

(一)關係企業合併營業報告書

1.關係企業組織圖

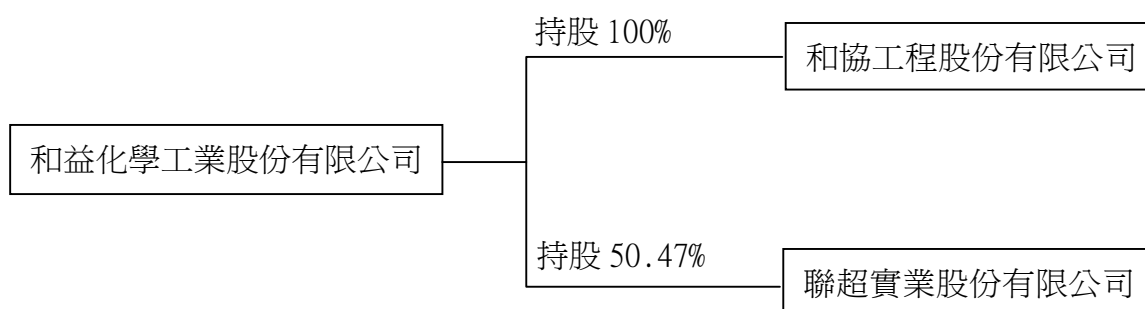

2.各關係企業基本資料

單位：新台幣千元

企業名稱	設立日期	地 址	實收資本額	主要營業或生產項目
和益化學工業(股)公司	62.6.21	台北市南京東路 2 段 206 號 14 樓	2,409,479	1.烷基苯(十二烷基)、正烯烴、烷酚(壬酚)及其衍生物之製造加工及買賣。 2.上述相關化學品之買賣(劇毒性及管制品除外)。 3.家用液化石油氣之貯存、分裝、買賣及其臭劑添加處理及氮氣、氫氣之製造、貯存、分裝、買賣。 4.石油樹脂、萘樹脂、松香及其他增黏劑之氯化加工製造買賣。
和協工程(股)公司	82.8.13	台北市南京東路 2 段 206 號 14 樓	250,000	1.石油化學工程之規劃設計及機械設備安裝買賣。 2.家用液化石油氣之分銷係委託本公司經營。 a.灌裝廠及其相關週邊設備之操作維護。 b.其他行政管理業務。
聯超實業(股)公司	84.9.15	台北市南京東路二段 206 號 13 樓之 5	380,000	石油樹脂、精製樹脂液之製造、加工及買賣。

3.推定為有控制與從屬關係者其相同股東資料：無。

4.整體關係企業經營業務所涵蓋之行業，參閱各關係企業基本資料。

5.各關係企業董事、監察人及總經理資料

單位：新台幣千元；股；%

企業名稱	職稱	姓名或代表人	持股股份	
			股數	持股比例
和協工程(股)公司	董事長	和益化學工業(股)公司 代表人：李富雄	24,999,994 1	100 0
	董 事	和益化學工業(股)公司 代表人：陳 勳	24,999,994 1	100 0
	董 事	和益化學工業(股)公司 代表人：蔡傳實	24,999,994 1	100 0
	監察人	和益化學工業(股)公司 代表人：陳泰裕	24,999,994 1	100 0
	總經理	和益化學工業(股)公司 代表人：李富雄	24,999,994 1	100 0
聯超實業(股)公司	董事長	雷 敏 宏	100,000	0.26
	董 事	和益化學工業(股)公司 代表人：陳 勳	19,177,388 25,981	50.47 0.07
	董 事	和益化學工業(股)公司 代表人：李富雄	19,177,388 20,667	50.47 0.05
	董 事	林 賀 宗	2,803,216	7.38
	董 事	林 賀 雄	2,765,046	7.28
	監察人	和益化學工業(股)公司 代表人：陳泰裕	19,177,388 4,330	50.47 0.01
	總經理	和益化學工業(股)公司 代表人：廖嘉國	19,177,388 12,990	50.47 0.03

6.各關係企業營運概況

單位：新台幣仟元

企業名稱	實收資本額	資產總值	負債總額	淨 值	營業收入	營業利益	本期損益(稅後)	每股盈餘(元)(稅後)
和協工程(股)公司	250,000	389,190	197,650	191,540	227,195	(32,355)	(28,994)	(1.10)
聯超實業(股)公司	380,000	640,884	200,443	440,441	957,647	58,020	36,561	0.96

(二)關係企業合併財務報表

聲 明 書

本公司民國九十五年度(自95年1月1日至95年12月31日止)依「關係企業合併營業報告書合併財務報表及關係報告書編製準則」應納入編製關係企業合併財務報表之公司與依財務會計準則公報第七號應納入編製母子公司合併財務報表之公司均相同，且關係企業合併財務報表所應揭露相關資訊於前揭母子公司合併財務報表中均已揭露，爰不再另行編製關係企業合併財務報表。

特此聲明

公司名稱：和益化學工業(股)公司

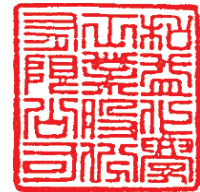

負責人：黃 登 選



中 華 民 國 九 十 六 年 二 月 二 十 八 日

(三)關係企業報告書：無。

二、最近年度及截至年報刊印日止私募有價證券辦理情形：**無。**

三、最近年度及截至年報刊印日止子公司持有或處分本公司股票情形

單位：新台幣仟元；股；%

子公司名稱	實收資本額	資金來源	本公司持股比例	取得或處分日期	取得股數及金額	處分股數及金額	投資損益	截至年報刊印日止持有股數及金額	設定質權情形	本公司為子公司背書保證金額	本公司貸與子公司金額
和協工程(股)公司	250,000	自有資金	100%	—	—	—	—	—	—	326,580	—
聯超實業(股)公司	380,000	自有資金	50.47%	—	—	—	—	—	—	28,500	—
				本年度截至年報刊印日止	—	—	—	—	註4	316,560	—

註1：請依子公司別分別列示。

註2：所稱金額係指實際取得或處分金額。

註3：持有及處分情形應分別列示。

註4：並說明其對公司經營結果及財務狀況之影響。

四、其他必要補充說明事項：**無。**

玖、最近年度及截至年報刊印日止，發生證券交易法第三十六條第二項第二款所定對股東權益或證券價格有重大影響之事項：**無**

和益化學股份有限公司



董事長 黃登選



地 址：台北市南京東路二段 206 號 14 樓
電 話：(02)2507-1234